京城日報
夕刊
四月十一日（金）
發行所 京城府太平通一丁目 合資會社 京城日報社

高級醬油 愈 ミツヂ 味噌 大田辻謹之助醸造

廢棄主力艦中
一隻は特種艦とする
日本の廢棄輕巡三隻は
練習艦として使用

【ロンドン十日發聯合】十日午前十時卅分より開催された日英米全權會議は二時間におよび 廢棄に決定の主力艦英國五米國三、日本一中三國とも各一隻を武裝解除の上で特種艦として使用する權利を有することになつた。勿論これが廢棄は自由て、從つて日本は金剛を特種艦とすることになつた。更に日本は二等巡洋艦球磨級三隻を廢棄する代り練習艦として使用することを認められ、現在使用せる川內級のもの三隻に代へることになつた

若槻全權語る

【ロンドン十日發聯合】十日の三國首席全權會議後若槻全權は左の如く語つた『本日は昨日までに決定せる輕巡洋艦、驅逐艦、潜水艦の代換繰上げ數字につき念を押し、次いで代換繰上げにより廢棄する一部の驅逐艦を練習艦として使用する問題につき日本の主張を述べたが、我主張通りには行かなかつたが球磨級三隻を練習艦として認められ相互の讓歩により總ての數字が決定した、更に各國とも金剛級主力艦一隻の武裝を解除して特種艦として使用することになつた。これで細い點も大體濟んだ』なほ明日の五國首席全權會議は午前十時三十分から開會と決した

五國協定は纏らず
英米全權とも遂に斷念
佛國全權にも其意を通ず

【ロンドン十日發電】マツク首相のイギリス一流の執拗な努力に拘らず、遂に五國會議は斷念となり、スチムソン米全權は十日朝マツク首相を訪ひ最早完全な五國條約は期待し得ぬ旨を述べ、マツク首相の決斷を促すところあつた 次いて午後一時ブリアン全權を訪問、五國條約斷念の已むなきを述べた。かくて開會以來恰も七十九日にして五國會議は遂に事實上の終焉をつげた。かくて十一日の首席會議では五國條約を如何な程度にするか、および三國協定につき協議するはず

結局物別れ
米國の調停も効なく
佛伊飽迄突張る

【ロンドン十日發聯合】佛伊兩國の主張には到底相容れぬものがあり、十日行はれた佛伊全權ブリアン、グランヂ兩氏と米國三全權との會談も長時間をはつたが、結局別れやうと極めて友好的に行はれた。會議も大詰に近づき總決算たる條約案文起草の委員會は多分十五日開かるゝであらう

條約案を―
佛伊兩國に提示
米國全權最後の努力

【ロンドン十日發聯合】スチムソン、モロー、ギブソン三米國全權は佛伊兩國全權ブリアン、グランヂの兩氏に對し日英米三國條約を含む五國條約案を提示した、その內容につき米國側より聞知するところによれば、條約案は左の三項より成るものゝ如くである

第一部（五國全部調印）
（イ）主力艦建造休日
（ロ）主力艦廢棄計畫繰上げ
（ハ）一萬トン以上の航空母艦に關する華府條約規定の一萬トン以下航空母艦への擴張適用
（ニ）艦型及艦砲口徑制限方式
協案特に特種艦艇及制限外艦艇に關する協定事項
第二部（五國全部調印）
潜水艦使用の人道化
第三部（日英米三國調印）
補助艦制限其他

英佛商議
コムミユニケ發表

【ロンドン十日發電】本日午前英佛兩國全權の會議が行はれその結果次ぎの如きコムミユニケが發表せられた
英佛兩國全權は十日午前十一時半よりセントゼームス宮殿に會合したが、イタリー側も會談に參加せしむるため十二時一旦散會した、なほ會合はイタリー全權をも加へて午後六時半よりダウニング街で再會することゝなつた

五國條約と
佛伊兩國

【ロンドン十日發聯合】米國全權より佛伊兩全權に提示された五國條約案に對し佛伊兩全權とも大體同意を表し自國關係の部分に調印すべき意向を表示したので、專門委員は午後から早速條約案文の起草に着手したと觀測す。しかして締結さるべき條約は既報の如く大體五國條約なる單一條約の形式を執る模様であるが、その內容をなすものは日、英、米三國條約である。しかして佛伊の調印しない部分も三國調印とし、英、佛、伊の歐洲組は會議後も外交的交渉を續け五國條約を完成する段取とするのである

佛伊も諒解
の上閉會
せんと報告
英國首相下院で

【ロンドン十日發電】マクドナルド首相は本日下院においてロンドン會議につき左の如く言明した
日英米三國はすべての艦種に亘る海軍計劃の協定に達した。右協定の數字は昨年九月及び十月アメリカにて發表したものと同様にて實質的に減少を示してゐる。各國の意見相違が解決された點は五國の調印に依る一國の協定を作り上げる筈で、來週早々の總會にて右協定調印をなし茲に會議は英佛伊も閉會後、日英米間に達した協定と一致する協定に到達すべく努力するとの諒解をもつて閉會する筈である

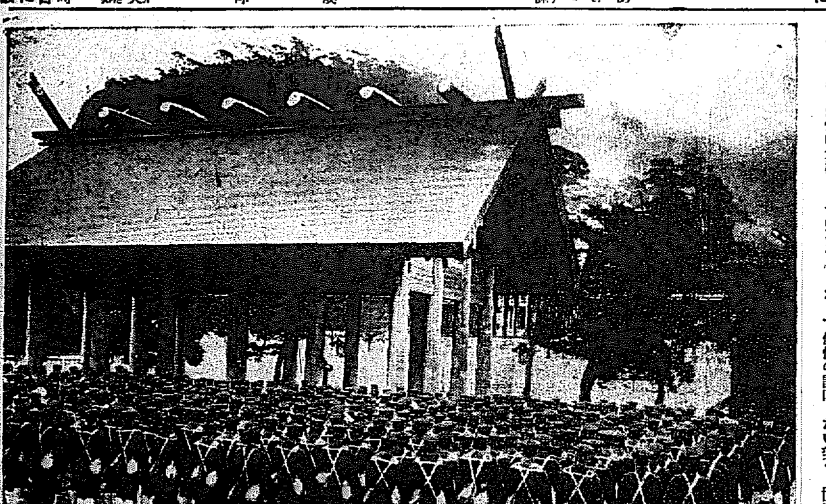

―朝鮮神宮參拜―
本日入城した第一艦隊乘組下士官兵

我代換建造
專門委員會で確定

【ロンドン十日發電】十日午後三時より開催の日英米三國特別專門委員會は我代換建造の數量につき最後の談議をなし左の如く確定した
輕巡利根より大井まで十一隻四萬八千九百二十噸、驅逐艦總額にて約三萬六千噸、潜水艦總額にて約一萬九千噸、これに基き一ケ年の平均建造量輕巡七千噸、驅逐艦五千二百噸、潜水艦三千二百噸
しかして右規定に當り、日本委員は以上の艦齢、繰上げ建造は我艦隊維持のため最少限度のものとし總額の承認を求むるものにとゞまり建造の內容に至つては全く日本の自由なる旨言明した

わが代換建造量
三國協定の結果

【ロンドン十日發電】三國協定の結果我補助艦、潜水艦一九三六年末までに代換建造完了する數量左の如くである

輕巡洋艦	
完了	二萬八千五百噸
未完了	二萬四千噸
驅逐艦	
完了	二萬六千噸
未完了	一萬噸
潜水艦	
全部	一萬九千噸

なほ一九三二年以後各年末における潜水艦の減少狀態左の如し

一九三二年	七萬六千四百八屯
一九三三年	七萬一千七百七十九屯
一九三四年	六萬五千四百二十三屯
一九三五年	五萬七千三十一屯
一九三六年	五萬二千七百七十屯

戰艦休日は
協定成らん
―佛伊間に

【ロンドン十日發電】その筋より聞知した處によれば、佛、伊兩國は戰艦建造休日協定をなすであらう、但し兩國とも若しフランスが右休日中にドイツの小型戰鬪艦に對抗するに必要とした時は七萬トン建造の權利を有する旨留保するであらうと

反日新聞に
發行停止の彈劾
勇敢に出た國民政府

【南京十日發電】國民政府機關新聞新京日報は九日我水雷戰隊の吳淞通過の際、同港碇泊中の支那軍艦が禮砲を交換したことに對し海軍部當局の處置を非難した攻擊的記事を揭げたので、海軍部當局は斷然衛戍司令部に命じて同紙の取締りを要求した結果、衛戍司令部では昨夜同紙の發行責任者として社長石友儒氏外一名を逮捕し本日より新聞の發行を停止せしめた。これがため目下陳果夫氏が斡旋中であるが、今回の事件は反日會組織以來日本を中傷し罵倒することを使命としてゐた支那新聞に對する痛棒の彈壓でその成行注目さる

無產各派
協同して闘ふ
對鐘紡問題に對し
協同鬪爭委員會成る

【東京電報】勞農黨提唱の鐘紡爭議協同鬪爭委員會は十日午後八時より芝區今入町勞農黨本部において開催、出席者は勞農黨細迫、大山、日本大衆黨松本、岩崎、全國民衆黨堺井、三木、東京無產黨黒田諸氏並に社民黨より松岡、赤松、西尾、諸氏非公式に出席、まづ細迫氏司會者として開會の挨拶附議事項につき說明の後
一、名稱を對鐘紡無產黨協同鬪爭委員會とすること
一、協同鬪爭を與ふること（鐘紡爭議は鐘紡從業員の問題たるのみならず全勞働者農民の重大事であるから、この橫暴なる產業合理化の強行に對抗してあくまで協同鬪爭をなす意味を記載したもの）
その他數項を繰り一致可決し、各代表者間に實行方法につき意見を交換して九時散會した。なほ社民黨は十一日午後一時から黨本部と支持團體との聯合協議會に諮つた上で協同委員會參加を決定するはずである

一層積極的に
失業對策を講じたい
對策の急を痛感した井上藏相
けふの閣議で提議

【東京電報】金解禁斷行後すでに三ケ月を經過し我經濟界は益々深刻なる不景氣を招來し、失業問題は次第に重大化しその前途誠に憂慮に堪へざるに當り、十日大藏省より『目下の失業問題をどうする』と嚴烈なる詰問を受けた井上藏相は、大藏當局と意見交換の結果、現在の姑息なる對策を以てしては充分ならずとの結論に到達したので、十一日の定例閣議において特に積極的失業對策の必要なることの意見を述べて具體案の立案を提議することとなつた。これに對し井上藏相は語る
大藏省の人から失業對策に餘り熱心がないといはれて種々說明を聞いたが、聞いて見ると成程少し力を入れなければならないと思はれる點もある。自分は直接ではないが、十一日の閣議にはこれを報告して政府として對策を協議したいと思つて居る

精鋭をすぐつて―
政府の堅壘を衝く
內相彈劾案も出す
政友會の對議會策七項目

【東京電報】政友會が來るべき特別議會に對し如何なる問題をもつてこれが衝に當たらしむるかといふことについては、十日の幹部會において一切を擧げて幹事長に一任され、幹事長は犬養總裁の意向に基づき島田總務、山崎政調會長等と種々協議を遂げてゐるが大體左の七項目に重點を集中し黨內の中堅幹部に新手をもつて政府の堅壘をつかしむる方針を立てそれぞれ攻擊材料を蒐集せしむることになつた
一、軍縮問題＝鳩山一郎、內田信也、植原悦二郎
二、金解禁善後處置と不景氣對策問題＝三土忠造、堀切善兵衛、大口喜六
三、失業救濟問題＝安藤正純、田子一民
四、綱紀肅正問題＝秦豊助、山口義一、兒玉右二
五、選擧干渉問題＝島田俊雄、砂田重政
六、行財政整理問題＝前田米藏、井上孝哉
七、義務教育費國庫負擔增額問題＝山崎達之輔、安藤正純
なほ右の外選擧干渉問題に關聯して安達內相彈劾案を提出するの計劃あり、これが說明を誰になさしむべきか未だ決定してゐないが、多分秋田清、幹事長兩氏の內ではないかと見られてゐる

新聞協會大會
―第四日

【東京電報】日本新聞協會大會第

四日は十一日海と公の晩餐會午餐會に臨み、午前十一時半軍艦にて東京灣出港、歐洲に遊戲、五時半橫須賀鎮守府の晩餐會に臨む

勅選議員
三氏だけ決定
直ちに任命

【東京電報】先日來詮衡中であつた勅選議員缺員七名中三名は十一日の閣議で左の如く決定、直に任命された

正四位勳二等 片岡直溫

正三位勳二等 有吉忠一

從二位勳一等 內田康哉

貴族院令第一條第四號に依り貴族院議員に任ず（各通）

―人―

◇和田專三氏（由良艦長）▲小林宗之助氏（長良艦長）▲園田耕三氏（第三戰隊機關長）▲有地十五郎氏（榛名艦長）▲河村儀一郎氏（加賀艦長）▲阿武清氏（陸奧艦長）▲原敬太郎氏（伊勢艦長）▲梅林正義氏（第一驅逐隊機關長）▲角田貞雄氏（山城副艦長）▲森田一男氏（山城機關長）▲小濱和輔氏（山城艦長）十日朝入城天眞樓へ
◇野寺長太郎氏（長良分隊長海軍機關大尉）常盤旅館へ
◇櫻內辰郎氏（代議士）十一日午前七時入城朝鮮ホテル投宿
◇岩島二三氏（京畿道視學）任地挨拶のため十一日本社來訪
◇川村喜一氏（大日本麥酒）東京より本社詰に榮轉につき十一日挨拶のため來社、十四日午前十時京城發にて退城
◇鶴田吾郎氏（畫家）挨拶のため十一日來社

捕物奇聞
江都秘錄
【69】稻葉進 作
組妃（一）

はをりの小さんはゆううつな顔をえりに埋めて、深川仲町美濃家の長火鉢の前に坐つてゐた。
いかに東右衛門の頼みとはいへ毎日の座敷の責せつかんを思ひ出すと自分がさいなまれるやうにつらくて、今更のやうに身の淺ましさが、マザマザと胸によみがへつて來るのだつた。遠い祇園の夜がなつかしまれた。
江戸深川の地の荒けないなりふりとは、まるで世を異にしてゐるやうな京都、あの帯を長くダラリと締んで、こぼくの音も晴れやかに、とぼし連れたぽんぽりの明を綴り歩いては、その頃全盛の小桃かしく（松兵衛）と並べられてはやり唄にまで唄はれた十五頃のお百時代の夢が、ハッキリと目に浮んで來る。
（大阪の百萬長者鴻池のおもひものとなつたときが、私の花の時代であつたのか）
（それに增長して、鴻池の目を忍んで出來心の浮氣三昧は、まことに通り魔とかいふものに見込まれたものであつたらう）
ひまを出されてトボトボとそこの門を出たときに、最初にあつた男が新助の世背を思ひ出すと、胸がムカムカするやうな氣がした。
（私はほんとに若かつたんだ。あの男が腹に一物あつての親切をまに受けて、とうとう新助の家の居候になつてしまつたのが、私自身の破滅の初めであつた）
それからそれと、思ひ出はつきなく
新助は、逃れきつて裏門から出て來たお百を見たときに、この世間の評判を心に浮かべて、それがいよいよいとまを出されたのだと見て取ると、言葉巧に自分の家へと連込んで、十日ばかりはたゞそのまゝに遊ばして置いてから
「さて、お百さん、私もあなたの困つてゐなさるのを見かねて、かうやつて引取つては上げたものゝ何しろ先立つものは金、それでなくてさへの貧乏暮しに、あなたがふえたので一層困つてしまつたんですが、折角お助けして置いてかういふのはほんとうに心苦しいんですけれど、あなたを見かけて是非囲つて見たいと大さわぎをしてゐる人があるんですから……」
のつぴきさせぬやうに持ち込んで、妾奉公に出した先は、大阪の廻船問屋桑名屋德兵衛のもとで、新助がそれで莫大の礼金をせしめ込んだのは勿論のことであつた。
・京の祇園に育つて物柔かなとりなしのみを見てゐた目に、荒くれ男ばかり立廻る船問屋の人達は鬼のやうにも見られていとゞ情無くなる上に、本妻お高の嫉妬がまた堪へ難いものであつた。
德兵衛は
「隱して置いても、どうせ知れることだから……」
といふので、お百を囲ふとすぐにお高に打明けたのが却つて惡くてそれが三日にあげずお百の家に出かけて來てはあくたいの限りを盡くして歸つて行くのが常であつた
（アヽ飛んでも無いことをして、新助のいふなりになつて、こんなところへ來てしまつた）
後悔の涙にくれるのだつたが、無の譯いお百には、それをどうすることも出來なくて、またズルズルと日を送つてゐるうちに、彼女が罪惡の巷に一歩踏み出す動機が訪れて來た。
德兵衛が、家業も閑だからとて遊びに來てゐたその日のこと、お高が、惡鬼の形相もの凄しく飛込んで來た。
「妾子の癖にしやアがつて……さア私を殺してからそんなことをしてお呉れ」

あすの天氣（12）

豫報 晴一時曇

昨日來南鮮にあつた低氣壓は日本海北部へ去つたが、半島の氣壓配置はいまだ不安定である中部朝鮮は雨で、其他の地方も一帶に曇つてゐる、高氣壓は北支那より滿州方面へ迫つてゐる明日も天氣は良くない

十一日正午 三三六（攝）
十日最低 二三六（攝）

味も名も良い 菊菱は 釜山本町四丁目 林酢釀造場へ 御注文を御願します

大阪優良品商店 案內
夏物 洋服品揃 商店ニ限リ生地見本 相場表送呈 大阪市谷町一 石尾仁本店

帽子 實物型錄送呈 中折 春鳥打 大廉賣 內外帽子卸問屋 阿部清商店 大阪東區內平野町二

壹百圓ニテ文具店ヲ開ケマス 四錢切手添附シテ申込次第案內書及型錄送呈 大阪市東區南久寶寺町一丁目 內外文房具問屋 イチヤ商店 電話船場四七七二 振替大阪三一五七三番

蝶票洋傘 問屋 合資會社 橫田商店 大阪市東區北久太郎町四丁目心才橋筋 店內陳列 絶對正札 申込次第型錄送呈

作業服과ズボン製造卸 商店申込諸の限り型錄送呈 大阪市東區船越町一丁目 宮田雅商店 電話東五〇八〇 振替大阪七〇三九三番

靴 春物各種品揃 靴專門卸 アイジ 大阪市東區南久太郎町心才橋筋 山下芳松商店 據店ニ限リ型錄送呈

學生防水布만도 併오시 메가바、ヱプ引製品 大阪市東區北久太郎町心才橋筋角 井上兼商店 店頭申込型錄進呈

墨筆問屋 古梅園大阪支店 大阪市東區南久寶寺町四丁目心才橋筋角 電話船場四六五番 振替大阪三八〇九番

（時代的實用品）ネクタイ一般 洋裝附屬雜貨製造卸 大阪市東區南久寶寺町三丁目 稻村商店 電話船場二七三番 商店ニ限リ型錄送呈

兒童 男女學生服 エプロン 運動服裝 トライヌ印裁縫品發賣元 專門製造卸問屋 廣島一雄商店 大阪市東區唐物町四丁目 店判捺印シテ申込スル方ニ限リ型錄及相場表送呈ス

品質絶對保證 春夏物 小倉服 問屋 申込次第見本型錄商報進呈 大阪市東區內本町一丁目 若原重本店 電話東四〇四八 振替大阪一〇七五四番

本案內廣告特別取扱 大阪相互通信社

狂つた巡査部長 通行人を撃ち殺す
きのふ慶北警察部で發表した あはれ春の慘劇

【浦項發】浦項警察署上玉洞警察官駐在所首席巡査後藤嘉平次(三〇)が突然精神に異常を來たし八日午前七時頃自宅を飛び出し同地路定三方に入り獵銃を持ち出し同日午前八時頃同地探友路が馬をひいて浦項に向ふべく杞溪面都洞里前に差かゝつたのを射殺し、事件は十日慶北警察部で發表朝鮮の通りである現職警官の殺人事件として相當世人の注目をひいてゐる事件の内容は次ぎの通りである

他家の獵銃を持つて逃げる
實父を失つてから精神に異狀を來す

後藤巡査部長は三月十二日實父を失ひそれ以來快々の日を送つてゐたが八日朝四時半頃突然精神に異狀を來し制服制帽に帯刀し家を飛び出し午前七時頃上玉洞路定三方の表戸を押破り制止するのもきかず獵銃を持ち表に出るなり何れにか行方を晦ましたが折柄同洞探友路と前記鄭俊昌が背後に廻り射殺してその場に制帽、制服を脱ぎ棄て裸體となつて獵銃をもつたまゝ山中深く入り込んで仕舞つた一方急報に接した浦項署では同巡査が獵銃を持つてゐるので十名の警官で捜索隊を組織し現場附近を捜査したが遂に逃亡し得ず夕刻杞溪面内に出た處へ犯人も出て來た處を難なく逮捕へ一時浦項署へ留置した

金一封を贈つた又道警察部では道内一般警官から弔慰金をつのり被害者の遺族に贈ることになつた

自殺を企てた事もある

なほ同部長の兇行原因は精神異狀で平素は至つてまじめで内氣では

あつたが警察官としては實に申し分ない典型的な人物であつた宮崎縣に殘してある父が三月十二日死亡して以來厭世心を起し度々自殺しかけたことがあり六日付で辭表を提出してあつた、家には妻と子供二人がある

申譯けない
着任した許りの署長談

部下から殺人犯人をだした日高浦項署長は語る

七日署長として着任したばかりで突然のこうした事件で面食らつてゐます、然し責任は回避しません、皆自分の不徳からだと思つてゐます被害者に對しては何とも申し譯がありません、實際私としては弔慰するのに言葉もなく加害者の遺族に對しても殆ど慰める言葉がありません

被害者の遺族を弔問

同巡査の兇行の報と同時に道では直に知事、警察部長は代理として吉村警務課長、警察部を急派し被害者の遺族に弔慰を表すると共に

鐘紡争議 持久戰に入る
妥協のみち斷たれ 資金調達に奔走す

【大阪電報】内地三十五工場を初め京城、上海、青島にまたがり四萬一千の從業員を擁する鐘紡のトップを切つて猛然とたつた大阪淀川工場千五百の男女工は淀川畔に霧雨降る争議第一夜を明かした、市内四ヶ所に分宿して疲れを休めた争議團はいよいよ持久戰に入る作戰をたて大阪紡織社民黨支部總同盟合同勞組援助の下に資金調達に奔走してゐる一方争議團代表者は最後的交渉を試むべく十日工場に長尾社長を訪ひ四割減給の撤回或は減給を要求したが再び一蹴され全く妥協の餘地は閉鎖された なほ今日會社側の回答に接する杉野工場では前途不穩の氣分みなぎり係員に手もつかぬ職工等が成り行きを憂慮してゐる

歎願貫徹に努める

【東京電報】歎願拒絶の回答を受け大隅田工場全從業員は十一日休日を利用して工場内に大會を開き あく迄も歎願貫徹するとゝなつた

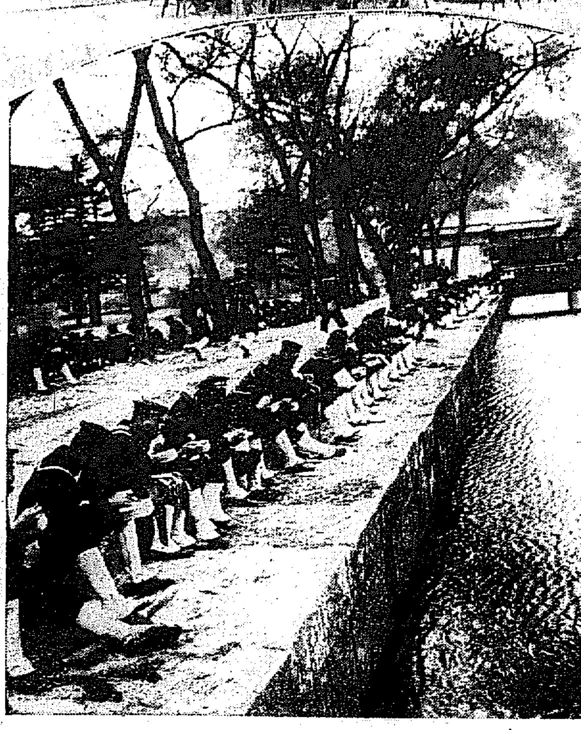

軍樂隊演奏

第一艦隊の軍樂隊は十一日午後パゴダ公園と鍾路の二ヶ所で府民の爲に演奏會を行つたが、正午からの總督府前庭でも職員の爲に特に演奏し兒玉政務總監、今村内務局長も最後まで熱心にこれをきいた

教科書授與奉告祭

例年の通り京城府内新入學兒童に對し朝鮮神宮より授與せらるゝ修身教科書は本年は教科書の内容改訂の爲少々遅れて居たのであるがこの程到着したので十四日午前十一時より各關係學校長參列の上修身教科書授與奉告祭が執行され祭典後社務所においてそれぞれ授與式が行はれるが、本年の新入學兒童數は小學校普通學校合せて約二千三百名であると

幸福資金から生活を保障
從業員の歎願を拒絶

【東京電報】鐘紡は十日午後四時神戸の長尾社長より從業員に對する正式回答が到着したので午後五時隅田工場長各工場主任立會の上、八名の從業員代表に正式回答の文書を手交した、その内容は從業員の歎願書は拒絶したが會社として現在の家族主義を高調し一人の犠牲者を出すことなく、この難局を切抜けんとするものであるからこの苦痛は勞資雙方で分擔すべきものである、然しこの際、豫て積立てゐる幸福資金一千萬圓を活用して諸君の生活を保障する考へである、と婉曲に拒絶したもので會見は五時半頃終つた三千七百の男女工は會社側の不誠意に極度に憤慨し漸次罷業狀態に移る形勢を示し會社は萬一を警戒してゐる

鐘紡隅田工場 總罷業に入る模様

【東京電報】十日歎願拒絶の宣告を受けた鐘紡隅田工場從業員代表は口頭にて再度會社の反省を促すと共に十一日午前十時より工場食堂前および廣場に從業員大會を開いて氣勢を擧げ三千七百名の從業員は休日のことゝて何れも悲壯な面持ちで殘留をあげて會場に殺到し設けされた演壇より男女工交々立つて會社の彈劾演說を開始全從業員は次第に熱狂して示威的態度を示すに至つた、一方會社側では極度に神經をとがらし警戒を嚴にし從業員の外は一歩も近づけず警視廳では高等係巡査を多數配置して組合の外部的勢力侵入を嚴重に警戒してゐるかくして形勢は漸々重大化するに至つた模様である各工場より選定された從業員代表は大會終了後直に會社に對し強硬なる要求をなすはずであつて隅田工場を中心として總罷業に入らんとする形勢である

亂暴な僞刑事
鍾路通りで追跡捕まる

府内明治町二丁目二四前科一犯李萬福(二〇)同金來德(二〇)の兩名は十日午後五時三十分頃鍾路三丁目二十五番地支那パン屋鄭燦和方でベンチに腰かけて支那パンを食つてゐる達來町一ノ二〇一宋□彬(二〇)および金作謙(一〇)の少年に對し『俺等は刑事であるが君達は怪しい奴ねらいだらう』と脅迫し少年がそんなものぢやないと恐ろしい見幕の前でひたあやまりにあやまつてゐるにかゝはらず男は所持金を出せとばかり金少年のポケットから四十錢入りの財布を強奪し逃げようとする宋少年をひつかまへてさんざん足蹴りして出ていつたので支那パン屋の主人もさすがに默過しかね鍾路署へ屆出でたが折もよく鍾路署李刑事外二名が警戒に來て直ちに犯人とわかり鍾路三丁目から二丁目へと逃げていく二人を追跡してひきとらへさんざんの御馳走をくらはした

乘組員入城
市中を見學

仁川入港中の第一艦隊乘組員京城見學は十一、十二の兩日に行はれるが十一日は午前八時五十七分着の列車で准士官以上九十四名が乘込んだのを最初に、下士官兵は四班に分かれ四回の臨時列車で入城それぞれ總督府職員の案内者で朝鮮神宮を參拜の後、昌慶苑、昌德宮、總督府廳舍、博物館、德壽宮等を見學、准士官以上は社會館で京城府主催の午餐會に臨み散會して隨意行動をとつたが、下士官兵は國防義會婦人會の茶菓の接待をうけ午後は花をとり、天の空も水兵さん達を歡迎してかしたか雨ともならず本町通りをはじめ京城府内は非常な賑ひであつた

電車十數台を立往生さす
春の醉漢二名が…… 黄金町通で暴る

十日午後八時四十分光熙門行き九〇號電車運轉手李某が府内黄金町三丁目三〇番地先にさしかゝるや府内雙林洞町西四番地洋服職工某在元(二〇)同番地某が泥醉の上軍道に立ちはだかり兩手をひろげて電車を遮るので運轉手が電車をなだめすかして人道へ戻さうとするや今度は轉轍器を亂打負傷させ始末に負へず本町署員がかけつけ檢束處分に附した、これがため約十五分間は電車は動くことも出來ず前後には十數臺立往生した

内地の古墳は朝鮮から渡來か
内藤政光子かたる

朝鮮古墳と内地古墳との比較研究のため來鮮した帝國學士院會員子爵内藤政光氏は慶州、扶餘の古墳を踏査して九日夜入城、十日博物館を參觀して同夜開城に向つたが、同氏は朝鮮古墳と内地古墳との關係について語る

慶州、扶餘で朝鮮の古墳をみて來ましたが、朝鮮の古墳と内地古墳と比較對照してみますとやはり内地の古墳は朝鮮から渡來したもので、その渡來の經路とか形の變遷とかを研究してみると頗る興味があらうとおもひます例へば朝鮮古墳における石人石馬は内地の古墳における埴輪と同一性質のもので、たゞ朝鮮は古墳の前に据え、内地では土に埋めるとの違ひで、恐らく埴輪は石人石馬を眞似つたものと思はれます、これによつても古代日本の文化が多分に朝鮮文化の影響を受けてゐることがわかります

慶州では蜜陀油と稱する古墳内の壁畫の上に塗る油を發見しましたが、これは礦物性の油で、すくなくとも千數百年前に印度から朝鮮に渡來したものと思はれますが、この油は貴重な原料から精製せられたもので、高貴の人に限つて用ひられてゐたものと思はれます

今回調査研究は何れ東京に歸つてから古墳文獻と照し合せて一纏めにして公にしたいと考へてゐます、同子は開城より平壤に赴き樂浪遺跡の上北行滿洲に足を伸ばすはずだと

廣耕畫伯 個人展近づく
諸般の準備成る

十二、三の兩日本社來青閣で開催する西尾廣耕畫伯の個人展覽會は諸般の準備全く成り、いよいよ蓋を開けるばかりとなつた、同畫伯は入城以來不知火旅館に滯在し、釜山から京城まで沿道の風光を描寫してゐたが、これも出來上り、五月の節句を控へて需要得意の武者繪も出來た、その他山水、花鳥等はすでに東京からはるばる持參して陳列してある。何れも尺五以上の掛物で傑作そろひである。點數八十餘點で陳列してある。十二、三日共午前九時から午後六時まで來觀を歡迎するから隨意來觀を希望してゐる

不穩分子押送

【新義州發】新義州府眞井町新義州常設映畫館主張泰斗は過般の事件の連累者として五日新義州署で檢擧押送した 同人はモスクワの共産大學出で昨年同地方法院に於て六ヶ年の懲役に處せられ平壤覆審法院に控訴して無罪となり釋放されてゐたものであるが、今回更に國際共產黨と聯絡し赤化運動に盡力してゐる嫌疑が濃厚になつたゝめである

魚市場の賣上

京城府營京城水産魚市場三月中の賣上成績は數量において七萬一千四百六十貫この金額十二萬六千五百九十九圓七十五錢で貫當たり平均一圓七十七錢を示して居る

お子樣の種痘をなさい
期日を知らせます

京城府における昭和五年度第一次定期種痘左記の通り施行のことに府告示第十七號をもつて告示した

一、施種を要するもの
イ、出生より一年内のもの（但し生後九十日を經過したるもの）
ロ、數へ歳六歳のもの
ハ、數へ歳十二歳のもの
ニ、前各號に掲げたるもの定期の施種において不善感のため更に種痘を要する者
ホ、朝鮮種痘令第二條により特に種痘を要する者

二、種痘施行期日および場所は次の通りである

四月二十八日 孝昌普通校、西界洞、青葉町一丁目、二丁目、三丁目
同三十日 三坂小學校、三坂通、岡崎町、漢江通り二、三、四番地
五月一日 龍山小學校、漢江通り六、七、八、一三番地
同二日 元町小學校、元町二、三、四丁目、清水町、大島町、山手町、岩根町、築町、漢牛町
同三日 鐵道幼稚園、鐵道官舍、漢江通一五、一六番地二村洞
同四日 偕行社、陸軍官舍漢江通九、一〇、一一番地
同五日 龍山警察署、元町一丁目、京町、錦町
同六日 麻浦普通學校、麻浦洞桃花洞
同七日 蓬萊町元南大門商業跡中林洞、蓬萊町一、二、三、四丁目
同八日 義洞普通學校、蛤洞、渼芹洞、竹添町二、三丁目
同九日 和泉町幼稚園、和泉町、西小門町、義州通一、二丁目
同十日 向上會館、館洞橋北洞、香村洞
同十一日 獨立館、玉川洞、峴底洞、向上會館天然洞、橋南洞
同十二日 西大門警察署平洞、貞洞、松月洞、紅把洞、冷洞
同十三日 京城女子普通學校、西洞、竹添町一、二丁目
同十四日 大門町一、二丁目、唐珠洞
同十五日 社稷公園、新營洞、楼上洞、社稷洞、體府洞
同十六日 壽松普通學校、鍾路一丁目、諫洞、瑞麟洞、壽松洞、中學洞、清進洞、光化門通り
同十七日 進明女學校、昌成洞、孝子洞、宮井洞、蒼雲洞、新橋洞、玉仁洞、通洞、通義洞
同十八日 巡査教習所、内需洞、都染洞、積善洞、雷唱洞
同十九日 第一高普校、花洞、昭格洞、八判洞、三清洞、嘉會洞
同二十日 同德女學校、堅志洞、安國洞、松峴洞、貫勳洞
同二十一日 女子高等普校、齋洞、桂洞、苑洞
同二十二日 園成社、翠雲洞、敦義洞、薰井洞、授恩洞
同二十三日 和光教會、臥龍洞、鍾路三丁目、長沙洞
同二十四日 校洞普通學校、樂園洞、慶雲洞、雲泥洞
同二十五日 鍾路警察署、貫鐵洞、仁寺洞、公平洞、鍾路二丁目、南大門一丁目
同二十六日 東大門警察署、禮智洞、鍾路四丁目、仁義洞
同二十七日 惠化普通學校、東崇洞、梨一、二、三、四洞、惠化洞
同二十八日 於義洞普通學校、孝悌洞、鍾路五丁目、蓮池洞、忠信洞
同二十九日 徽新學校、苑南洞、蓮建洞、蓮花洞
同三十日 家畜市場、昌信洞の一部、崇仁洞
同三十一日 東大門女子普校、鍾路六丁目、昌信洞の一部
六月一日 高野山別院並木町、西四軒町、東四軒町、新町
同二日 東大門小學校、光熙町一、二丁目、黄金町六、七丁目
同三日 舟橋普通學校并木町、林町、芳山町、黄金町五丁目
同四日 櫻井小學校、櫻井町二丁目、花園町、初音町、本町四、五丁目、黄金町四丁目
同五日 水下洞普通學校、水下町、長橋町、三角町、黄金町二丁目、明治町一丁目
同六日 若草町曹洞宗別院、若草町、櫻井町一丁目、黄金町三丁目、笠井町
同七日 日之出小學校、日之出町、壽町、倭城臺町、大和町一、二、三丁目
同八日 本町警察署、永樂町一、二丁目、本町二丁目、水標町
同九日 京城府廳、太平通一丁目、黄金町一丁目、茶屋町、武橋町、長谷川町
同十日 旭町メソジスト教會、旭町一、二、三丁目、本町一丁目
南大門通三丁目、明治町二丁目
同十一日 南大門小學校、太平通二丁目、蓬萊町一丁目、南大門通四、五丁目、御成町、南米倉町
六月十二日 吉野町天理教會、古市町、吉野町一丁目、二丁目

公設市場の賣上げ

京城府内公設市場明治町外三ヶ所三月分の賣上成績は計五萬二百五十圓安國洞榮樂洞市場外四ヶ所分は一萬三千五百卅八圓で此合計六萬三千七百七十八圓で前年同月の賣上高六萬五千八百八十一圓に比し千八百九十六圓の增加を示して居る因に各市場の賣上成績は明治町日用品市場二〇、七八七圓龍山日用品市場一一、三九六圓、花園町日用品市場一〇、六九〇圓、鍾路市場七、三七七圓、安國町食料品市場三、三八六圓、敦義洞食料品市場三、七三九圓、東大門食料品市場三、五四〇圓、西大門食料品市場一、五〇一圓である

デタラメに寄附を取り廻る
東大門署で取調中

住所不定小松三郎(二〇)ほか一名は龍山居住在郷軍人會員と詐稱し京城を荒し廻り龍山では明治町居住總督府屬何某などと臆せずなほらいつて銀行會社町總代等に寄附金を強請、託兒所設置の社會救濟事業に名をかり寄附金募集中を東大門署員につかまり目下取調べをうけてゐるが最近こうしたごろ遊が流行し寄附金募集や内地歸りの旅費をおく面もなくねだり時には留守をねらひに一寸失敬するといふ醜者ものが多くなつたので一般府民でも充分注意してかゝる悪者に引つかけられないやうにしてもらひたいと

機關車脫線
けさ京釜線の椿事

【大田特電】十一日午前十時京釜線若木驛を發した三四號列車が同二十分頃倭館驛トンネルにて機關車脫線の椿事あり、幸ひ轉覆をまぬかれたが、復舊に數時間を要しこれがため特急列車もそれぞれ遅延の見込

謹告
在仁中は一方ならぬ御懇情に預り殊に出立に際しては御繁用中御見送り被下拘らず御芳情難有奉謝候以略儀不敢取深紙上御禮申上候敬具
四月十一日
井上乙熊
同 奈津子

伊藤男夫人

【東京電報】貴族院議員伊藤文吉男夫人榮子は豫て病氣で赤十字病院に入院中の處十一日の朝遂に逝去した、享年三十四歳、夫人は故桂太郎公の令孃で[illegible]

喧嘩をふきかけて目玉

府内黄金町一丁目一三番地趙元龍(二二)同二〇〇番地宋基玉(二七)釜山府大町一三四番地大邱社自動車部運轉手(二〇)の三名が十日午後八時頃黄金町二丁目ライオン自動車部附近を通行中府内水標洞一四五番地菓子商金明俊(二九)外四名は故意に前記三名に突き當り喧嘩を吹つかけ一撃ありつからうとしてゐた處折柄巡視中の本町署員に發見され嚴重取調べされた

過つて死ぬ
カルモチンを呑みすぎ

【平壤發】平壤府八千代町質屋營業中野喜四郎長男松尾浩夫(二九)=何れも假名=は十日午前三時寢床の中に絶命してゐるのを家人が發見し直に醫師を迎へ手當したが遂に蘇生しなかつた原因は不眠症に罹り每夜カルモチンを嚥み就寢してゐたが當夜は多量にのんで就寢しそのまゝ絶命したものらしいと

英汽船坐礁
巨文島北東で

【門司電報】浦鹽より大連に向ふイギリス、エラモンホウルクインズ船シチイ・オブ・ペキン（六千九百六十噸）は十日午後五時頃朝鮮巨文島の北東十五哩の地點に坐礁浸水し傾斜甚だしく危險に陷つたが乘客および乘組員八十一名は附近の漁船にて羅老島に無事避難した、東京サルベエジ門司支店より撫洋丸が十一日現場に急行した

本染スモ宣傳週間
十一日より一週間
本染友禪 四十錢より 六十錢まで
グローリ着尺 一反 六圓九十錢
期間中御買上の方に粗品進呈
友禪帶柄陳列
第二回製品 新型子供服 賣出し
丁子屋

朝鮮地圖販賣元は（一覽表進呈）
京城長谷川町 小林又七朝鮮地圖部

東京帝國大學教授 醫學博士 高橋順太郎先生 藥學博士 下山順一郎先生 協力創製
肺結核新藥
當然すぎる程當然
ファゴール
結核藥は其數甚だ多いが、結局一番よいといふのは此のファゴールである。
凡そ結核の病氣を癒すには消化器を害しないで食慾をすゝめ營養を充分ならしむる事が第一の要件であつて更に結核菌の出現を減少させるものでなくてはならない。此の目的にはファゴールは最も適當したるもので長時の服用によつて病症を治癒させるものである。
官公私立大病院をはじめ幾多臨牀醫家の常用せらるゝは當然すぎる程の當然と言はねばならぬ。
▼實驗報告は御申越次第進呈す
▼各地藥店にて販賣す
一手販賣元 東京市日本橋區本町 友田合資會社（三共株式會社製造）

淋病界驚異
服藥數時間にて效果を認む
二日間服藥無效の時は絶對返金
決定的根治
鮮滿發賣元 マルミヤ商會 京城府本町四丁目一〇〇

大學病院 赤十字病院 指定
京城本町一
中村眼鏡時計店
振替京城三四六番 電話本局一二一七番

耳鼻咽喉科診察
京城黄金町（電本六四二）醫學博士 阪井清
自午前九時至十二時 自午後三時至六時

時計 指環 ダイヤモンド さんご ヒスイ 鼈甲 櫛笄 銀器 カップ 徽章
新刊定價表附呈
東京銀座
大勝堂

強壯飲料
カルピス

訃告
大人藥師寺杉本義公以宿痾四月九日午後一時別世致候此段以告候
永訣式地 四月十三日午前八時
富寺町光南
會葬御禮
東洋軒主 男 茂
親族總代 杉本義信
友人一同

半島音樂史を飾る 兩樂聖の大演奏會

▽…空前の人氣と禮讃を浴びて あす公會堂で開催

明十三日午後七時半から公會堂において稀まれ高き世界樂壇の巨匠ピアニスト・レ・オンド・コハンスキー氏、ソプラノの唄ひ手マルグリテ・ネ・ケ・レーヴェ夫人の大演奏會が華やかに開かれる數千への本邦樂人を世に送つた東京音樂學校の教授として多年おしみなき努力をさゝげたこの兩巨匠！我國樂壇を指導し、斯界の恩人として謳はれたこの兩樂聖！絶好のコンビネーションのもとに半島のステージにまみえるのが我社主催東京音樂學校同窓會京城支部後援のもとに幕をしぼるこの大音樂會なのである。北歐ロシアの生んだ驚異的ピアニストとして幼き時よりの聰まれたる才を今日までみがき、今は完成されたピアニストとして世界樂壇にその地位を築くコハンスキー氏、そのテクニックのあざやかさは斯界において最高の地位を占むるものといはれてをりレーヴェ夫人はリードの名歌手としてドイツ樂壇を征服し、その名聲は完全に行きつまつた作樂のそれに一轉換、一飛躍をあたへたものでありクラシックな曲の歌ひ手としてさん然たる輝きを示してをり、その名は世界樂人のつとによく知る所である、この兩教授は今日樂壇發展のために彩の人たるを辭し、演奏旅行を企て支那各地の演奏を終へて歸東の途、この地に歩を印するのである、世界樂壇に貢獻すること大いなる兩氏の演奏會の報が一度本紙上にあらはれるや府內は俄に色めき出し感激、禮讃の聲は渦となつて波紋をひろげ音樂大衆を捲ひ、當日たる明夜をただひたすらに竢望してゐる、音樂的に觸く搖籃時代の域を脱し、正しき音樂に飢渇をおぼえる府內大衆に本邦樂壇の王座を占める兩樂聖の訪れを熱狂して迎へんとするはあまりに當然すぎる事である

曲目

一	ピアノ獨奏	コハンスキー氏
	ソナタ・イ長調	モツアルト
	イ、アンダンテ　グラチオゾ	
	ロ、メヌエツト	
	ハ、トルコ風のロンド	
二	ソプラノ獨唱	レーヴェ夫人
	イ、歌の翼に	メンデルゾーン
	ロ、何處より	シユウベルト
	ハ、鮎	同
	ニ、小夜樂	同
三	ピアノ獨奏	コハンスキー氏
	イ、練習曲　作品二十五の十二	ショパン
	ロ、同　作品二十五の一	同
	ハ、子守歌　變ニ長調	同
	ニ、ヴアルス　ブリアンテ　長イ變調	同
	—休憩—	
四	ソプラノ獨唱	レーヴェ夫人
	イ、捧呈	シユウマン
	ロ、春の夜	同
	ハ、子守歌	ブラームス
	ニ、愛の歌	同
五	ピアノ獨奏	コハンスキー氏
	イ、ガヴオツト	グリツクーブラームス
	ロ、ペトラルカ　ソネツト三番	リスト
	ハ、前奏曲　イ短調	デブツシー
	ニ、舞曲	デ・フオーラ
六	ソプラノ獨唱	レーヴェ夫人
	イ、ふるさと	近衛秀麿
	ロ、ちんちん千鳥	同
	ハ、母ちやん話して頂戴	ベルセレツト
	ニ、高尚なる音樂へ	獨逸民謠

兩氏の入城は 十二日午前七時

わが社の歡迎大演奏會に臨むレーヴェ夫人、コハンスキー氏は十二日午前七時京城着列車で北から入城朝鮮ホテルに投宿のはず

凡ての母性よ

愛して而も溺るな 盲目なる母性愛は子供を墮落せしむ

東洋大學教授 關寛之氏談

日本人は古代エヂプトと相並んで最もよく子供を愛護する、しかし母が教育の技術につたなく兒童に關する知識に乏しいことはその反映たる乳兒死亡率の世界に冠たる事實でも知られる。偉人の母は皆教育術にも優れてゐた、凡そ兒童を教養するには『わが子をば愛し敬ひ、のび〳〵と自ら伸むる強き子となせ』といふ歌をもつてその要領を示す事が出來やう、愛敬は人格教育、敬虔教育であり、のび〳〵と育てる事は人間味教育である、偉人の母はこれ等の全般に心得が届いてゐたとはいへないが、その若干を行つたことは確である、ワシントンの受けた庭師の訓や、孟母の三遷および斷機の訓は愛してしかも溺れず兒童の人格を敬し一定の嚴格さと親に狎れしめない隔りとをおいたものである、また孟母の機を斷つて孟子を師の許に追ひかへした事は積極教育であり鍛錬教育である、孔子がその子の鯉の質問に答へなかつたのは自ら考へさせようとした獨創教育である、しかして賢母に通有の教育は實に愛と敬とをもつてした人格教育、敬虔教育であつたのてユーゴーの母が苛酷の彼を育ててよく長詩を作ら得しめた事は如何に日常細心の注意の底に愛の火が燃えてゐたかを察するに足る、藝術家の匠神は私情をすて、寧ろ公の信念を鼓吹した敬虔教育である

阪妻プロ作『裏切義十郎』

さきに好評を得た『石松の最後』に續く阪妻プロの作品、例によつて同プロ所屬のオールスターキャストだが變つた所は下加茂の名花津波須磨子がメンバーに出てゐる、監督は東鳳史、キャメラは片岡渦、十日から府內大正館に上映中

▷……人で埋つた春らんまんの飛鳥山……◁

かゆや重湯は病人には不適

◇…口に入れた食物は各々卅回以上咀嚼しなければいけないとされてをります、消化のよいものでもよくそしやくしなければ消化がわるく榮養分の吸收率が少くなるからであります。それは粉にしてたべると消化吸收がよいことによつて分ります

◇…病人のための料理としては出來るだけ病人が喜ぶやうに料理し、消化しやすく、そして單調にすぎない樣にすることで、但多くの食品を用ひて種々な料理をすると不消化になります。まづ以上の樣な點に注意するがよいのであります

◇…胃が悪ければ消化吸收がよいかといへば必ずしもさうではありません。その證據には、おかゆや重湯などは軟かい食物であります、他の食物を充分にそしやくしてたべた時よりも消化および吸收がよくないのであります

◇…何ゆゑおかゆ、重湯は消化がよくないかといふと元來消化がよくないからではなく、よくそしやくせずにすゝり込むために唾液と充分に混じないためであります。それゆゑおかゆや重湯はこはめしを充分にそしやくしたものより消化吸收がよくありません

◇…そこで病人だからといつておかゆや重湯ばかりを與へることは感心したことではありません。普通の消化のよい食べ物をよく咀嚼した方がよほど有効なのでありますから、おかゆや重湯はやむを得ざる場合に限るがよいのであります。

不經濟な日本のお臺所

調味料より自然の味

◇或る西洋人が日本の臺所を見て『これは惡榮養の保存法か』と皮肉をいつたそうである。それにはまだ調理される野菜の切れはしや、魚類の頭や臟腑類とか混じてゐた。何ゆゑにわれわれはかゝる皮肉を投げつけられたであらう

◇魚類の頭や臟腑類、外皮、骨或ひは血液などもすてしまふことは不經濟である。何ゆゑかといふとそれ等の部分には他の部分よりも榮養分を多量に含んでゐるからである、野菜にしても、皮や莖、へた等を捨るがこれも適當に調理するがよい

◇小さな魚類、鰯へ〆鰯鮭などは骨をして乾かしたものを頭も骨も一所に粉として焼き飯の上やお汁に混じてたべると大へん風味もよろしく、かつ榮養價の高い食品となるのである

◇日本のお臺所で拵へるたべ物は大概食品本來の味を壞する上りも調味料などによつて人口的に美味しくしたものが多い、それがために自然の味はひが失はれ勝ちである。その附け味には鹽、醬油、昆布、糀類を用ふるには風味豐富によい、付味として好ましくないのは醬油萬能となることである。むしろ鰹節、或ひは鹽むしにした方がかへつて美味しい場合が少くないが醬油は殊に無駄になりやすいものである。醬油汁の蹴りは何でも一つに貯へておくがよい（赤十字社病院調）

筍と蕗を

用ひた御料理

季節の日の食膳に季節としてふさわしい溌剌なタケノコおよび若蕗とを利用した甘味豊のこしらへ方を記しませう。まづ材料として、鷄肉を三十匁、新タケノコ百匁、若蕗七十匁、くわゐ五個、豌豆十匁八方汁二合、砂糖および食鹽を少量用意いたします。そこで鷄肉は薄くへぎ切としておきタケノコは砂糖を入れて皮のまゝゆで水にさらして米粒型に切り蕗はゆでたものを皮をむきこれも水にさらしてあくを抜きます。くわゐは皮をむき適宜に切、ゆでておき豌豆は筋に取り、沸湯に鹽少量を入れてざつとゆでておきます。次に八方汁を鍋に入れ砂糖、食鹽を入れてわかします。鷄肉を入れざつと火の通るまで煮て直にすくひあげ野菜類を加へあまり赤く色のつかぬ程につけ煮り汁を泡立つ程濃くにつめ鷄肉を入れ、ガラ〳〵とまぜ合せて火より下し、ドンブリに野菜を配合よく盛つた上に鷄肉をのせます。これで出來上つたのですがこれに用ふる材料は季節によつて種々の物を用ひてよいのです、例へば秋なら茸類や肉類も鷄の代用として野菜を用ひるなり、アナゴ、イカの如き魚類又はしんじなの如く魚肉製品を用ふるなど、いづれも美味しいものが出來ます八方汁は普通のものに更に砂糖、醬油或ひは味醂を加へて用ひます

丸一食堂改築

本町五丁目丸一食堂は此の程列車食堂式に內部を改造、そう〳〵から客を呼んでゐる

特價セールの
本年流行新柄 本セル
大好評 最新柄 五圓 六圓 七圓
市價の三割安
京城 本町

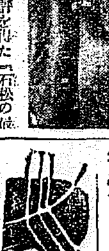

JODK プログラム

四月十二日（土曜日）

午前一〇時三〇分 氣象概況、各地天氣豫報
同一一時〇分 料理獻立『探菜の內妙漬』『玉子卷』日用品値段
正午 時報、ニュース
午後一時〇分 端唄 池田てる子 一、花の盛り。二、京の四季。三、ぬずみ。四チヨツキリ節外
同二時一五分 家庭講座『家庭における消毒藥の使用法』（二）宮本吉次
同三時四五分 ニュース、官廳公示事項
同六時〇分 お話（名古屋）赤澤の海（テキスト一四ページ）三重縣立水產學校齋藤孫一
同六時三〇分 野談、臨機應變 尹白南
同七時二五分 ニュース、官廳公示事項、職業紹介事項
同七時二五分 講演、馬の利用と取扱に就て 朝鮮軍參謀騎兵大佐 中山蕃
同八時〇分 常磐津（東京）和佐太夫外
同八時三〇分 獨唱とヴァイオリン（東京）獨唱 矢田部勁吉 ヴァイオリン 奏 樋原直
一、獨唱 イ、二人の兵士、シューマン作ロ、二人の兵士、ライシガー作
二、ヴァイオリン獨奏 イ、インドの歌、リムスキーコルサコフ作ロ、カンツオネッタ、チヤイコウスキー作ハ、アンダルチヤの物語、サラサーテ作
三、獨唱 イ、たゞあこがれを知る者のみ、シューバート作ロ、たゞあこがれを知る者のみ、チヤイコウスキー作
九時〇分 通俗講談（東京）快男兒怒留 第三席 大嶋伯鶴
翌日プログラム發表 氣象概況、各地天氣豫報、時報、國民保健體操

將棋新手合（一）

於東京市日本橋區蠣殼町二ノ十四 將棋大成會

平手 先手▲五段 山北米三郎（東京） 後手△五段 齋藤銀次郎（東京）

（圖は六二銀迄の局面）

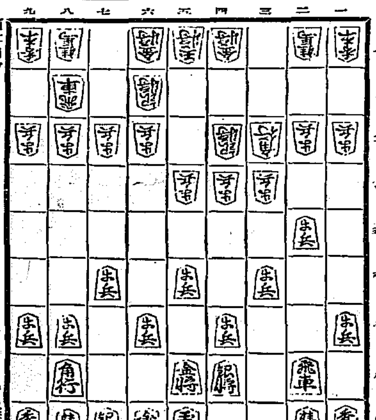

持駒 ▲山北氏 ナシ △齋藤氏 ナシ

▲七六歩 △三四歩 ▲二六歩 △五四歩 ▲五六歩 △四四歩
▲二五歩 △三三角 ▲四八銀 △三二銀 ▲六六歩 △四三銀
▲五八金右 △六二銀 ▲七八銀 △五三銀 ▲三六歩 △二二飛
▲七九角 △六二王 ▲七七銀 △七四歩（以下次號）

（溝呂木七段講評）（後手）五四歩突きは、策戰を匿くする意味で、最近用ひられてゐる手段である。（先手）五六歩と、五筋を受けるのは至當である。（後手）四四歩と、突くのは相振り戰における持久戰策である。（先手）三六歩突きは、三筋の位負けを避ける意味であるが、この手は『天野棋聖』が『三六歩の早突き』は惡いと斷じてある手である。（後手）四三銀上りは、趣向であるが、茲は定法に從つて八四歩と居飛車戰法に據る處である。（先手）二七桂跳ねは、敵の陣形を整へさせぬ意味の攻擊準備である。（先手）七八銀上りは、引角にして敵の策戰を牽制する含みである。（後手）七四歩突き、七筋の味を殘しを匿つたのである。

小兒科 吉田醫院 診察 自午前九時 至午後二時 醫學博士 吉田得次
漢江通十一番地 電話龍山四八番（龍山電話局裏）

お引越荷は分（ヤマサ）に 親切 丁寧 低廉 京城驛前（蓬州通二丁目）電話本局一六一八番

洋服商に告ぐ 夏物新見本募集
京城太平通り二丁目 株式會社 冨田屋羅紗店 奥 拾 吉 電話本局五一九番

◇醫學博士九名病醫院長卅餘氏實驗證明推奬
眞空水治療法器 金四圓八十錢 送內地二十錢
特許◎包莖安全自療器 金四圓 料植民地五十錢
◇包莖は特許包莖安全自療器で無痛無術切らずに治る。一代金引替は（說明書付）と注文次第送る代引料十五錢増
東京市芝區新谷町十六號 振替東京七七三九一 電話北八二六八
大阪堂島中二丁目十六號 振替大阪五五九八
東京 新療法研究所 大阪東京 新療法研究所發賣

名譽大金牌受領 發明品博覽會

◎無代進呈 非賣品 圖入說明書 ハガキで……御申込あれ
◎實驗例文集共 全部無料で個人名義で密送す

生殖器スピード的強健化！
短かい治療期間で＝長い一生の幸福
現代はスピードの時代である。一年かゝることを一ケ月で、一ケ月かゝることを一日で仕上げ、又僅に五圓の金でも、五十圓百圓にも勝る效用を行かして有効に使ひ、時と金との眞の經濟を行ふには、モダン・スピードの方法によらなくてはならない。……特許眞空水治療法器を局部へ直接すると、一日一回、一回僅に五分間づゝ使用に、……

◎大小長短の比較 小さい費用で＝大なる効力

文化印刷器
手輕で便利な 謄寫版などよりもつと手輕で、もつと奇麗で、もつと安い印刷器の出現！毛筆又はペンの文字繪を數色一度に印刷し、出來榮へは石版かオフセットの感じが出る。定價二圓より數種。御申越次第カタログ及び印刷見本進呈。
發賣元 東京市神田區和泉町一番地（電車和泉橋市電通り）丸越商店雜貨部 電話下谷(83)三八五番 振替東京一六〇〇四四番

新界之名品

力山を拔く わらび！
强さ群をぬく
國譽たび
姉妹品 マルア足袋 責任足袋
本店 大阪大軌前

醫療器 文化工作所 京城府若草町四番地

飲料水 製菓用 香料 無害着色料 染料一般（アイスクリーム專用レモン香料）
佛國ローチエ香料會社特約店 獨逸カセラ染料會社特約店 總督府中央試驗所檢定濟無害着色料發賣元
京城府花園町九十七 東華洋行 電話本局三五九二番

專賣特許第七六八六五號 財團法人理化學研究所發明
青寫眞界の革命（青寫眞の時代は過ぎました）
此感光紙は、今迄の青寫眞と異り、如何なる精密な製圖でも原圖其儘、紫紺色の陽畫に現像出來る最新發明の優良感光紙です
理研陽画感光紙
紙質優良 水洗不要 着色自在 價格低廉 現像簡單 保存永久
見本カタログ御申越次第送呈す
發賣元 東京 理化學興業株式會社
滿鮮總代理店 福岡市春吉四十川三二九ノ七 吉村商會 振替福岡四四〇四
滿鮮地方の方は下記代理店へ御用命御申付を乞ふ

ヘルメス？
断然行こ！
ヘルメス ウヰスキー
H323

良い靴 強い靴 廉い靴
リーダー靴

スタンダード靴チエーン・ストア
京城府本町二丁目 武藏屋靴店
本町一丁目 イトウ履物店
本町二丁目 大塚靴店
本町二丁目 岩田靴店
馬山府都町 宇山洋品店
大邱府中央通 岩田靴鞄店
光州本町四丁目 島本洋品店

カルテルの取締法 (四)
ドイツの實例

その方法の如きも、未加入者を一擧に叩きつぶしてしまふやうな過激なものでない限り、裁判所はこれを合法的なりと認めて居るらしい。これはわが國の政府當局者や、工業家や、法律家が大に研究すべき大切なポイントだと考へる。國民經濟全體の利益のために或範圍の統制を行はんとする場合、その統制に從はない者はこれをおさへつけてもよいものか。個人の自由や權利は何處まで保護すべきものだが、國民經濟の利益のためにはそれさへ或程度まで犠牲にしてもよい――といふのがこの第九條の精神である。

カルテル裁判所

ところで『カルテル裁判所』といふのは何か。カルテル取締令の第十一條以下にその構成等に關し手續きが規定してあるカルテル裁判所は一名の裁判長と四名の陪審員とを以つて構成されてゐる。裁判長には二名の陪審判事がついてゐる。これ等は大統領の任命するもので、普通の裁判所の判事の資格のあるものでなければならぬ。四名の陪審員の内、一名は『經濟裁判所』の判事、一名は相反する經濟的利益を代表する者、他の一名は社會の公益を代表する者、三者といふやうな事になつてゐる。カルテル裁判所の構成はざつと右の如きものであるが、カルテルに關する訴訟は何人が提起するのであるかといふに、恰も刑事訴訟の如く國家にのみ公訴權があるのである。カルテル裁判所の場合に國家を代表するものは經濟大臣である。尤もこれには例外がある。カルテルの加盟者がカルテルから脱退しやうといふ場合に、その脱退權をカルテル裁判所に認めて貰ふときには、自らカルテル裁判所に訴へ出ることができるのである。要するに國家がカルテルの取締をなすには大體カルテル裁判所を通じて行ふのである。經濟大臣が直接自らカルテルに對し干渉する場合は少い。」

京電職制改正

京城電氣では現營業課長寺村虎重氏が退任その後任として長島藤一郎氏が昇ひ、又從來の集金係を集金課に昇格せしめ、現集金係長荒井徹一氏が就任して、平井秀雄氏が新に集金課長に廻ることに決定、近く發表する筈である

鮮銀券の發行著減
九千萬台割れ

鮮銀券發行高は最近漸減の傾向を辿つてゐたが十日に至つて、九千萬圓臺を割つて、八千九百九十萬一千圓を示すに至つた。八千萬圓臺になつたことは昭和四年十月十八日以來のことであるが前年同月同日の發行高一億三百八十六萬一千圓に比すれば、一千三百九十六萬圓の減少である。尚ほ、昨年の閑散期前九千萬圓台を割つたのは六月一日であつたとに比べて、本年は五十日以上も早く來た譯でこの原因は不況の深酷化により資金の需要が減退したとにある模様である

本年度の新繭資金
昨年と同程度か

内地ではそろ／＼繭資金の協定がはじまる時季となつて來たが本年度は昨年に比し一、二割方の少しまりを見るのではないかとの觀測も一部には行はれるに至つた、しかし、反面には一般金利が急激な低化を豫期されないのみならず蠶絲そのものが原料不況に擧山小製糸工場の窮狀とで昨年のやうに突飛な事態を現出するが如きことはあるまいと見られてゐるので銀行側も案外樂觀的態度をとつてゐる模様であるしかも資金の運用に對しては相當頭をなやましてゐる際であるから繭資金は大體昨年と大差ない程度に落ちつくのではないかと見る向もある。なほ鮮内では今後の内容にもよるが鮮銀をはじめ一般に大體昨年と同じ程度のものであらうと見てゐる模様である

五百萬圓の殖産債發行
數日前認可

殖産債券五百萬圓發行計畫は現物債の引受けで内交渉成立したが、大藏省銀行局が殖銀の性能として長期貸付に充當すべき資金を短期債發行によつて求むるは面白くないとの意向であつたゝめ一時行き惱みを傳へられてゐた然るに最近の投資市場の情勢は投資者側が長期物に對して頗る嫌惡してゐる折柄實際問題としてこれ以上の長期資金の取入れは困難な事情にあるので。かたく／＼數日前に至つて大藏省は發行を認可するに至つた　かくて殖産債五百萬圓は近く正式の發行を見るに至る模様であるが條件は期限七ヶ年、利子六分、パーと内定してゐる。なほ大藏省の右の意向からすれば殖銀債として今後七ヶ年程度の償還を履行することはなるべく避けなくてはならぬ立場に陷るに至つた譯であるが、殖銀當局はこれに對して左の如き見解を抱いてゐる

殖銀の貸出は長期物が多いとはいへもとく十年以上のものは低利資金と合して出す土地改良事業資金位のもので、その他のものが多くその總貸出高の八割を占めてゐる、從つて十年以下といつても七八年程度のものならばこの貸出の期限とも一致する譯で必ずしも經營上に支障は來さない、特に最近の投資市場は勸業債券の如き附附のものならいざ知らず、普通の操縱的投資は長期物に對しては殆んど成立の望みがない時代であるから二年とか三年とかの極端な短期債でない限り七、八年程度ならば資金問題として、已むを得ない事情にある譯である

掲載料を徴收
電話の名義

四月一日總督府令第二十七號を以て今後電話加入者が電話を他人に貸與した場合、加入者に對して年額十六圓の名義掲載料を徴收することになつたが、この名義掲載料徴收は既に朝鮮を除く内地・滿州においては實施してゐるもので、朝鮮ではこれを默認した形式でこれを一切徴收しなかつたものである。然るに近く内鮮通信料金の統一が實現しようといふ矢先、この點に關しても内鮮同一歩調をとる必要がありとし、又最近電話貸付の營業化が漸く盛んとなつて來たのに鑑み、それを防止する目的で今回徴收することになつたものである、然るに多くの場合電話を貸借する向きは中流以下の商人に限られてゐる關係上今新に加入者に對して十六圓の掲載料を徴收する時は勢ひ貸借人にしてその掲載料だけ貸借料に加算せねばならぬ破目となり、結局貸借人は非常な負擔をせねばならぬことになる、かくて最近府内電話加入者八千人中約二千人の營業者乃至中小商人間にはこの不景氣深刻化の折柄ゆるに忍びずとして何等か緩和の論を要望する聲が高くなつて來たが、その成行は非常に注目されてゐる

東株突然延刻
東新の上放て 豫納金を徴集

【東京電話】十一日の東株市場は定刻八時五十分より例によつて短期の寄付を開始したが新東株が突如百圓買ひに騰が始まりアト四圓方の大上放れを示し、これに對し二千、三千と可成り纏つた賣物が注がれ氣配は頗りに浮動して立會ひ漸く不穩の形勢に取引所側もこれを不穩當として豫納金を徴集することゝなり、これがため前場を午後二時まで延刻するに至つた

運賃引上につき仁川穀協々議
改正を交渉か

仁川穀物協會は十日商議所石仁店長が鮮航會仁川支部を代表し四月十五日より實施すべき鮮米運賃六十七圓の引上げに付き正式に諒解を求める所があつたので十一日は幹部會を開きこれを承認するか否かを協議の上近日臨時總會を召集し一般の會主にも諮つた上で回答する事になる模様である。しかして各幹部の意向としては鮮米移出不振の折柄斯くの如き鮮航會の定期運賃に引上し若しそれが賣行出來ない場合は取引上影響を蒙る所が多いので成るべく變動なき程度の運賃引上げを希望すると同時に仁川の運賃は他港に比し高率の嫌があるのでこれも何んとか改正すべく交渉する模様である

浦鹽航路不振

浦鹽航路は最近露國政府の鮮國輸入重税と浦運艦の發掘並に外商船の壓迫等に各社共定期船以外の配船も見合はせつゝあるが、定期船も最近浦港出の荷客少きため僅に内地および朝鮮より仕向けられる在露邦人食糧品と今回の動亂にて落札したロシヤ鐵道用家具および靴、鐵板等の一時的[illegible]

農會斡旋の叺が處分難
朝窒の見積過大

朝鮮窒素肥料の硫安生産能力は月産五千トンで、これに要する一ヶ年の叺は二百五十萬枚の豫定である。これがため本府では各道農會に交渉し、道農會をして叺生産を農家副業として奬勵せしめその叺を朝鮮窒素が購入してゐる、しかるに朝窒の硫安生産額は當初の豫定額に達しないので總製造叺數の三分一しか消化出來ない狀態である、從つて農家から叺を買入れ朝窒に賣出す叺會社は目下多量の滯貨を生じこれが處分に窮してゐるが、早晩叺會社は叺買入れを中止するのやむなきに至る模様である

硫安需要激增
既に四萬五千噸

鮮内硫安の春肥需要期における需要は必然に需要を喚起したが、本年の硫安需要は大體當初豫想せられてゐた十萬トンは頗る確かな見込が濃厚になつた。即ち硫肥需要は各社全部で四萬五六千トンに達する見込で、昨年に比べれば五六千トンの增加である。この中朝窒は四萬圓を合算して三萬五千トン、殘りその八割を占めてゐる。英國硫安は、最近入札にさかんに進出してゐるが、一般需要は案外少く、總數において昨年よりもやゝ減少してゐるやに見受けられる、かくて四萬五千トン内外の春肥需要の中一萬五千トン内外が英、獨、その他の硫安であるがその各社別正確なる數字は判明しないが、かく硫肥需要が旺盛だつたのは一、硫安相場が昨年に比し一叺につき一圓方も暴落してゐること、一、南鮮方面の金肥需要が昨年の旱魃によつて道の奬勵が盛んであり、今年の作付反別は慶北地方に於て二倍、慶南地方に於て三倍によつてゐることなどが主なる原因とされてゐるがこの勢ひで進む時は年額三十萬トンは製助られない形勢にある

運合參加の營業讓渡調印
湖南線終了

運合參加業者で、その營業權を朝鮮運送會社に讓渡すべく調印を完了した驛名は左の如し

十一日現在、裡里以北を除いた運

◇京釜線　益山、大場、鹽尾、大新、金泉、新洞、後面、若木、平澤、西井里、鳥山、倂店、水原、軍浦場、始興（以上十五驛）◇京義線　新村、金村、汶山、長湍、鳳東、新安州、萬城、（以上七驛）◇元山線　元山◇湖南線　金堤、芙蓉、臨陂、地境（以上四驛）

人絹布賣れる
交織品のみ　鮮産品は高い

人絹布は産地が殆んど約定もの、生産に追はれ七月物以後のものでなくては應じ切れない盛況に對して鮮内は目下のところさして旺盛な賣行は見てゐない、たゞ交織品は季節物として頗る旺盛な荷動きを見せてゐるため相場も堅り商狀を示し、目下品信紗反につき産地七圓八十錢、當地九圓二十錢と當地の方が割高にあるが、双人絹類は産地に比し當地が下値にあるといふ奇異な現象を見せてゐる、なほ交織鮮産品は内地品に比し更に高く各一圓方高値にあるが、これは鮮産品の方が品質が優良なためである

三品に鍾紡減俸響く

最近飛躍き低迷してゐた綿糸布相場は十日前後より俄然好調に向ひ三品は十日期近六圓五十錢高、先一圓五十錢高であつたものが十一日は更に期近一圓高、先八十錢高と益々騰勢を呈し、しかし目下硬軟何等の材料もない今日この騰勢は頗る注目せられてゐるが、これは鍾紡の減俸がいよ／＼社會問題として表面に現れて來たゝめと見る外見方がない模様である。一方鮮内は三品の硬化に拘らず、依然地方買氣の不振で商保合を續けてゐる。十一日正一…百六十九圓見當を唱へてゐる

海外經濟電報

倫敦銀	一九片一六分一
米	十錢高
印	十錢高
スチール	一九五弗八分七
アナゴンダ	七四弗二分一
日米爲替	四九弗一六分七
英米爲替	四弗八六仙三二分一九
紐育銀塊	四二仙八分七

鮮銀對外爲替建値（十一日）

對英	二志〇片十六分五
對米	四十九弗八分三
對支	百〇四兩八分一

東京コール（十一日）		
翌日拂	一錢五毛乃至	一錢一厘
無條件	一錢五毛乃至	一錢一厘
普通	一錢八毛	一錢一厘

日銀帳尻（十日）

發行高	一、三六、四九八	減 五〇三
正貨準備	九八八、三九八	增 [illegible]
限外發行	一〇〇、〇〇〇	減 五二三
貸出高	[illegible]	減 [illegible]

鮮銀帳尻（十一日）

發行高	八九、九〇一	△ [illegible]
正貨準備	三九、九三	△ [illegible]
保證準備	四九、九九	[illegible]

海外砂糖市場

キューバ粗糖	一弗八分七
ジャバ新四五月限十ギルダ四分一	
倫敦期　同　同	九志三片四分三

取引停止

明治町一ノ七五　雜貨商常盤洋行松下幸雄

落穗

▲信託令に關する金融制度準備調査委員會が每週水曜日の午前中に開かれてゐる▲この調査會たる每回頗る大激論が突發するらしくそれが又とんだところに逆もどりして、寸前尺退いつけつべしとも見えぬらしい▲何しろ士地經營の末端事務にいはせると對手は銀行や東拓のお歷々が四人も五人も控へてゐるなかに▲たゞ一騎の信託業者として、おもてもふらず眞向からわたり合ふのだが▲何しろ孤軍奮鬪で骨の折れることゝ夥しいと▲前出來の春雨ですつかり蕾がほころびた▲世は春だといふのに不況はますく深まりさうだ▲鍾紡の減給などこの先どうなるか▲とにかく金解禁を斷行した今日一度は受けなくてはならぬ洗禮としても、やり方一つでは輕くてすむまいものでもない▲お手やはらかに願ひたいものである

株式

東京の立會中止て　東新愈亂高下
併し引際は舊態に復す

前場　十日後場頭軟き以來續合買突如現はれこれに對し賣方も愈々騰勢を開始し形勢漸く惡化せんかの風情を示したので取引所側は豫納金を徴收して前場立會を午後に延刻すると言ふ波瀾を示した、こゝに於て阪地東新も氣配稍不良を示し東新九十三圓五十錢と大下放れに初まりたるため當所もこの邊もう一段崩落するものと見る向もあつて東新九十三圓五十錢と寄付きこの間松山より稍纏つた投物も現はれたがアト阪地の氣配に仕手の警戒深く結局引際は阪地の引返しで當所も舊態に復した、即ち今朝大阪市場に於ける大新並に東新の高安左の如し

	高値	安値
大新	四七、一	四四、八
東新	九六、五	九三、五

後場　前場亂高下の機先、後場は東株の休會を入れたるも阪地人氣稍冷靜を示したるため東新九十三圓五十錢と大新四十六圓六十錢京取十七圓丁と大差なく寄付きアト阪地の不味と仕手の警戒に結局軟調のうちに大引した、即ち昨後場の止値に比し大新四十錢高東新一圓八十錢安であつた

暫くは攻防戰
仕手の向背で

新綿株の慘落の劍合に東新は頗る頑強の商情を示しこれ丈けは別物扱ひとされてゐたが大阪市場の中堅をなせる紡績株が通鐵を示せるると東京市場の中堅砂糖株の暴落等で左しもの東新も持ち切れず今朝は買方の嫌氣投げ愈々崩み東京市場は遂に立會中止となつた、こゝに於て阪地の人氣も更に惡化し東新は九十三圓丁と大下放れに寄付き半恐慌的情勢を示したので當所東新も九十三圓五十錢と慘落したが敵派は警戒深く强いて賣追はず却つて利食を急ぐ向多く硬派も大口物の投物を出さず當所は寄付で松山の百枚の投物が目立つた位でアト阪地の引返しと共に又も舊態に復した、何分不良材料も惡說ももはや今までに充分言ひ盡されて來た揚句なのでこれ等材料の蒸し返しでは相場も容易に動搖され難く殊に問題の鍾紡も今朝は稍々落着きの狀態を示してゐるから差し當つて惡材料と目すべきものはない、たゞ今後減縮に端を發した紛爭が更に惡化すれば兎も角さもなければこの邊に保合ひ中旬の特別議會形勢如何の目先が付くまでは大した動きはあるまいと觀られてゐた

東株立會至難

【東京電報】東株短期新東は本日前寄に軟派の投物に硬軟兩派の手段に出で混亂のため遂に立會中止となり前場立會を一時よりなすこととなつたが暗氣配は昨後場より三圓安の九十二、三圓見當で形勢更に不穩を示し又も一時間を延刻して二時から開始することとなつた

東京堀江は　解合を要望か

今朝阪地東新が亂高下を示した原因は東株市場の立會中止から來たことは勿論であるが右の内容は東京堀江商店の百圓アト四圓買ひに地場が九十五、七圓を以つて買向つたために堀江は現在二千四百七十枚の買玉を有し日々不利に傾くので解合を要望したのだと言ふ入電もあつた

東京の中止で　大阪屋利喰ふ

（大阪電報）東株短期寄付は買新は賣買双方の脱手に場面險悪となり遂に百圓ド方の長押、短期非十一時まで立會を宣した儘今尚立會せず大株市場は敵派の買崩しに寄付き堀江、大阪屋をはじめ利喰物締出と硬派の買支へに反撥した、一部を除き利喰を見合せたあり相當投賣る氣配なれば灰汁投けは一時困難を見る向が多い

東株休會　結局解合か

形勢不穩に再び午後二時まで立會を延刻した東株市場は依然不穩な形勢を示してゐるので取引所側ではついに休會を宣した、今後としてもこの狀態が續く限り容易に立會は困難で結局短期十萬、長期八萬の取組は解合ふより外あるまいと觀られてゐる

東新更に不足　日歩も五錢

今朝の代引尻を見るに京取株は稍纏つた渡株が放行され從つて賣株も三百枚に增加した、一方東新は又も安値を示し今朝は二千四百七十枚と前日より更に一千百五十枚の株不足を示し日歩も遂に三十九錢と五錢方引上げられた

市場稍賑ふ　投げと利喰で

今朝は東京の立會中止から阪地東新が亂高下を示したため當所の足並も愈々亂れて三圓五十錢の寄付からアト四圓八十錢、五、六四圓八十錢と引戻すと見るや阪地の不味に又もといふ有樣なので投げや利喰物で中々の賑ひを見せた、即ち今朝の出來高は京取一〇、大新一八〇、東新七〇〇合計九六〇枚でうち三〇枚以上の手口左の如し

今日の手口

大新　賣方　白井一〇〇、京證五〇、正峰三〇、▲買方洪股一三〇、京證五〇

東新　賣方　松山一五〇、新田一〇〇、京證九〇、洪股八〇、正峰七〇、田中七〇、立山三〇、▲買方洪股一七〇、京證七〇、南四〇、九〇、新田九〇、正崎八〇、大林七〇、田中道七〇、松山六〇、立山五〇、白樂四〇

本玉

十一日前場までに於ける百枚以上の手に左の如し

京取　賣方松山一〇〇、▲買方白井四〇〇、洪股[illegible]

大新　賣方洪股一五〇、▲買方小山[illegible]

東新　賣方洪股一八〇、京證三一〇、松山[illegible]、▲買方洪股[illegible]、立山七五〇、南一[illegible]

株式（十一日）

京取短期

銘柄		寄付	大引	高値	安値
京取	前	一七〇	…	一七三	一七〇
	後	…	…	一七〇	一七三
鐘新	前	…	…	…	…
	後	…	…	…	…
六新	前	四四、六	四五、五	四五、五	四四、六
	後	四六、六	四六、九	四六、九	四六、六
安取	前	…	…	…	…
	後	…	…	…	…
東新	前	九四、一	九六、一	九六、一	九四、〇
	後	九三、五	九三、一	九三、五	九三、〇

算定と日歩

銘柄	算定	日歩	代引
取	一七五	六錢	三〇〇枚
新	…	…	…
取	四六	六	[illegible]
新	八五	三	[illegible]
紡	八六	三〇	[illegible]
新	七九	逆	[illegible]
新	三〇	九	[illegible]
鐘	三〇	九	[illegible]
産	…	…	…

東株短期市場

	寄付	大引	高値	安値
東新 前	立會中止			
東新 後	休會			

安東株式	日本前寄	日大引	本前寄	日前引
當限	[illegible]	[illegible]	[illegible]	[illegible]
先限	[illegible]	[illegible]	[illegible]	[illegible]

大株短期

銘柄		寄付	大引	高値	安値
大新	前	[illegible]	[illegible]	[illegible]	[illegible]
	後	[illegible]	[illegible]	[illegible]	[illegible]
鐘新	前	[illegible]	[illegible]	[illegible]	[illegible]
	後	[illegible]	[illegible]	[illegible]	[illegible]
日産	前	[illegible]	[illegible]	[illegible]	[illegible]
	後	[illegible]	[illegible]	[illegible]	[illegible]
東新	前	[illegible]	[illegible]	[illegible]	[illegible]
	後	[illegible]	[illegible]	[illegible]	[illegible]
日魯	前	[illegible]	[illegible]	[illegible]	[illegible]
	後	[illegible]	[illegible]	[illegible]	[illegible]

大株長期

銘柄	前寄	前引	後寄	後引
大株	[illegible]	[illegible]	[illegible]	[illegible]
同新	[illegible]	[illegible]	[illegible]	[illegible]
日産	[illegible]	[illegible]	[illegible]	[illegible]
同新	[illegible]	[illegible]	[illegible]	[illegible]
郵船	[illegible]	[illegible]	[illegible]	[illegible]
同新	[illegible]	[illegible]	[illegible]	[illegible]
鐘紡	[illegible]	[illegible]	[illegible]	[illegible]
同新	[illegible]	[illegible]	[illegible]	[illegible]
日糖	[illegible]	[illegible]	[illegible]	[illegible]

短期建玉表

	賣方	買方	建玉數
京取	五	五	[illegible]
大新	四	六	[illegible]
鐘新	一	二	[illegible]
東新	七	六	[illegible]
仁新	…	…	…
安取	…	…	…

	出來高	累計
短期	[illegible]枚	[illegible]枚
長期	[illegible]枚	[illegible]枚
當日	[illegible]枚	[illegible]枚

東京現株

銘柄		
株新	同新	…
鐵新	東拓	…
銀新	同新	…
新	富士紡	未富
銀	日石	…
取	諸毛	…

期米（十一日）
仁川

	當限	中限	先限
前場 (一)	[illegible]	[illegible]	[illegible]
(二)	[illegible]	[illegible]	[illegible]
(三)	[illegible]	[illegible]	[illegible]
(四)	[illegible]	[illegible]	[illegible]
(五)	[illegible]	[illegible]	[illegible]
(六)	[illegible]	[illegible]	[illegible]
(七)	[illegible]	[illegible]	[illegible]
(八)	[illegible]	[illegible]	[illegible]
(九)	[illegible]	[illegible]	[illegible]
(十)	[illegible]	[illegible]	[illegible]
後場 (一)	[illegible]	[illegible]	[illegible]
(二)	[illegible]	[illegible]	[illegible]
(三)	[illegible]	[illegible]	[illegible]
(四)	[illegible]	[illegible]	[illegible]
(五)	[illegible]	[illegible]	[illegible]
(六)	[illegible]	[illegible]	[illegible]
(七)	[illegible]	[illegible]	[illegible]
帳入値段	[illegible]	[illegible]	[illegible]
取組高(石)	[illegible]	[illegible]	[illegible]
出來高	[illegible]	[illegible]	[illegible]

	前場	後場
◇東京 當 寄	[illegible]	[illegible]
中	[illegible]	[illegible]
止め	[illegible]	[illegible]
◇大阪 當 寄	[illegible]	[illegible]
中	[illegible]	[illegible]
止め	[illegible]	[illegible]
◇兵庫 先限寄付	[illegible]	[illegible]
止め	[illegible]	[illegible]
◇下關 先限寄付	[illegible]	[illegible]
止め	[illegible]	[illegible]
◇桑名 先限寄付	[illegible]	[illegible]
止め	[illegible]	[illegible]

引アト　三十一錢

期米
阪地不勢に　依然不味

前場　頃日來の一高一低で又復小甲場製が橫閑し主力筋は傍觀の態度を採つてゐる際とて今朝は阪地の小商き商狀を受けたるも買圓二十一錢と反對に小強みを呈し取引の閑に阪地にアトは十九錢から二十錢所に迎暗付きしも阪地の不勢に六節以降は十九錢から十二錢とヂリ安を演じ未だこの纏の復活は望み難き商狀であつた

後場　前場不味の機先、後場は先限二十五圓十一錢と前止より一錢安に寄付きしも阪地の寄アト强硬に人氣稍固く十錢付き二節十四錢三節十九錢五節は更に廿五錢と引締り結局前場の如く大引した

双方時機待ち

先限に對する仕手關係から云ふて買方は有力者が主で賣方付け島合の勢で地場の上げ賛成と相俟つてこの邊は當然一と反撥を出現すべき情勢となつて居るも何分環境の不良と正米の移出不振に買方も稍極[illegible]

横檜筋の觀察

地場米穀筋は曰く吾々は別に是れと云ふ方針はなく仕手關係に依つて態度を決するものであるが今年の相場はどうしたものか主力筋に提灯をつけるとやられる事が多く現に前月末から今月始めにかけての暴落なんか阪地にせよ當所にせよ有力者が手揃ひで買出した上に群衆買りに地場は上げ賛成となつて出たのが反對に一圓七、八十錢も他愛なく崩れ提灯をつけた者は酷い目に合てゐる、この點から考へると本年は世間の不景氣で一般の空氣が滅入つてゐる年柄丈けに群衆賣りと雖も强ち侮られないことがうかゞはれると同時に現今においても仕手關係は疑りがないにも拘らず相場の地合が依然として香しくないことは餘程相場の根性が腐つてゐると見るの外なく從つて横檜筋も從來の方針を一變し失望り世界的不景氣に臨ざして賣る方が得策でないかと思ふてゐる

先限漸く取組む

先限に對する取組は久しく七、八千石に過ぎなかつたが今朝は一萬二千餘石に增加し漸く取組の增大を見るに至つた、見れば中限に腰入深く買進んで居たのを根據とせる强氣の乘替へ的買進みに對し和店より内地及び南鮮筋が賣直して來た結果と見られ從つて今後共尚取組は增加するものと見られてゐる

堂島前場情報

【大阪電報】朝鮮筋は荒柵より一千石買ひ地場は上賛成にて來客筋は藤岡より五百石買ひ又岡山筋は當先を乘替へた、これに對して東京筋小河精より一千五百石阪瀨より七百石賣つてゐた

木浦移出高減少

客月中に於ける木浦の穀物移出高は四〇、七六八石、前年十一月以來移出累計は二九〇、五二九石にして二月末現在移出高に比して二〇、五一一石の減少であるその詳細左の如し（單位石）

玄米三九、九八三　精米四四〇　碎米一二三五　その他二一

正米

京城　⑧三等二十四圓五十錢四等二十四圓地摺玄米上二十二圓五十錢二十一圓一等精白米十九圓鮮白米上二十四圓籾上六錢九厘中六錢七厘下六錢五厘

大豆　龍川十三圓九十錢長湍十三圓八十錢漣川十三圓八十錢

仁川　⑧田四石拔三等二十四圓五十錢四等二十四圓不拔三等二十三圓八十錢四等二十三圓四十錢拔四等二十二圓九十錢不拔四等二十二圓五十錢籾上物六錢六厘五毛在來籾六錢四厘錦精組合一等白米九仁印二十五圓九十錢　日より何れも十錢方安く取引は閑散であつた

大豆　龍山十四圓週錢、汶山長湍十三圓八十錢金剛川新幕白川十三圓二十錢天安禮山十一圓八十錢水原十二圓二十錢海州十二圓所を唱へ内地移出不振に次第弱りの商狀である

釜山　各地の伸力鈍く四圓の不勢に人氣引續き成行觀の有樣にて賣物少なく只だ其の日買ひの精米筋小口の買ひに止まり氣配も保合ひにて北發良二十四圓八十錢

群山　天候不良に地米も少なく各地の小動きに從來氣迷狀態より依を脫せず賣物も細く買手も稍ず相場も鬆ら神力二十四圓三十錢裡里良二十四圓三十錢神力二十三圓八十錢見當にて一千三百三十七叺の取引があつた

大邱　天候不良、各地の小仕米に人氣依然氣迷ひただ精米筋の小口原料買ひにお茶を濁すに過ぎず氣配も保合ひにて慶良廿四圓四十錢神力廿三圓九十錢見當を唱へた

期米　仁川海岸町　電話 一六五 三七　㋮　滿洲取引店

仁川期米本玉表

當限賣方	㊂三、二〇〇㊄二、四
同　買方	㊀六〇〇㊂一、二〇〇、⑧一、二〇〇㊂一、八〇〇カネ〆八〇〇
中限賣方	四〇〇
同　買方	①二、二〇〇㊂一〇〇、㋑四、四〇〇㊇六〇〇㊂三〇〇
先限賣方	㊄三、一〇〇㊂三、〇〇〇㊀四、九〇〇㊂一三七〇〇
同　買方	㊂三、二〇〇㊄五、〇〇〇㊀八〇〇㊂一、九〇〇カネ〆八〇〇

木浦延べ（十一日）

	前寄	前止	後寄	後止
四中	｜	｜	｜	｜
四末	｜	｜	｜	｜
五中	｜	｜	｜	｜
五末	三〇	｜	二〇八	二〇

鮮内延べ（十一日前場）

	前寄	前止	後寄	後止
◇釜山 四中	[illegible]	[illegible]	[illegible]	[illegible]
四末	[illegible]	[illegible]	[illegible]	[illegible]
五中	[illegible]	[illegible]	[illegible]	[illegible]
五末	[illegible]	[illegible]	[illegible]	[illegible]
◇大邱 四中	…	…	…	…
四末	[illegible]	[illegible]	[illegible]	[illegible]
五中	[illegible]	[illegible]	[illegible]	[illegible]
五末	[illegible]	[illegible]	[illegible]	[illegible]
◇群山 四中	…	…	…	…
四末	…	…	…	…
五中	[illegible]	[illegible]	[illegible]	[illegible]
五末	[illegible]	[illegible]	[illegible]	[illegible]

大阪期米喰合

	賣方	買方	取組高
當限	[illegible]	[illegible]	[illegible]石
中限	[illegible]	[illegible]	[illegible]石
先限	[illegible]	[illegible]	[illegible]石

◇大阪棉花

		寄付	止め
前場	當限	[illegible]	[illegible]
	先限	[illegible]	[illegible]
後場	當限	[illegible]	[illegible]
	先限	[illegible]	[illegible]

大阪市中外棉唱

ストリクト・ミドリング	四、五月積	[illegible]	[illegible]
ブローチ	同	[illegible]	不變
ウーゴル	同	[illegible]	不變

◇右綿二十九センチメートル

◇大阪棉絲	前場	後場
	寄付　同引	寄付　同引
四月限	[illegible]	[illegible]
五月限	[illegible]	[illegible]
六月限	[illegible]	[illegible]
七月限	[illegible]	[illegible]
八月限	[illegible]	[illegible]
九月限	[illegible]	[illegible]
十月限	[illegible]	[illegible]

◇橫濱生絲	寄付	止め
前場 當限	[illegible]	[illegible]
先限	[illegible]	[illegible]
後場 當限	[illegible]	[illegible]
先限	[illegible]	[illegible]

◇現物最優等　一三〇四圓

◇銅平銀	前寄	大引	前寄	大引
當限	[illegible]	[illegible]	[illegible]	[illegible]
先限	[illegible]	[illegible]	[illegible]	[illegible]

大阪砂糖前後場

		寄付	大引
當限	前	[illegible]	[illegible]
	後	[illegible]	[illegible]
先限	前	[illegible]	[illegible]
	後	[illegible]	[illegible]

大阪砂糖現物

日糖（ST）現物　廿一圓四十五錢
賣買中値

市中米價準値

丸キ四等新米	二四圓〇〇
白米御値（昇）	一九圓〇〇
仁川一等白米	二五圓六〇

京城手形交換高（十一日）

枚數	四三四〇枚
金額	二、四六四、八九二圓〇九錢

風流奴茶屋 (59)

稻岡奴之助
荒川芳三郎畫

五勇士談合

わざ／＼都から吉報をもたらして來た伊右衞門にたいして、若君三郎正次には無二の忠臣である栅瀨十郎が、意外にも木で鼻くゝつたやうな冷淡な應遇をしたのには、大なる理由が存してゐた。

伊右衞門は湯淺の城へ着くと、まづ栅十郎を名指して面會を求めた、栅瀨は京からお妙の伯父が譯ねて來たときいて、さてはと思ひ當るところがあつたが、伊右衞門を本丸の一間へ通し自ら引見して來意をきいて見ると、伊右衞門はお妙が變命のしだいを述べて、若君正次への御逢をと乞ふた。

それを聞くと栅瀨はすぐ

『それは／＼目出たいことでおじやる、早速殿へ言上いたすでおじやらう、但し殿にはこの程から御風氣で引籠らせ、大分お氣氣もおじやるで、お身に御對面の儀はどうおじやらうやら、兎も角殿の御意を伺ふことに、暫時こゝに待たせられい』

といつてその座を立つたが、殿は直に正木、八尾、水分、稻本の四人、自分と一緒に都で殿を守護した四勇士を呼びつどへ、伊右衞門の來意を話した上、五人談合を催めて善後策を講じた。

『この儀、早速殿へ言上するが本意ではあるが、當城は今戰ひの用意中であり、明日にもあれ足利の大軍都より攻め寄せなば、籠城ともなく戰ふのであれば、結局は籠城ともならう、その矢先へ殿のお胤と申す和子をお迎へ申すといふことがちと考へものではあるまいか、殿のおそばには女手もおじやらぬ、そこへ和子やその母御をお迎へするといふ事も如何とや、ら、栅十郎は斯考いたすが因分達の考へは何とぢや』

栅瀨が相談を持ちかけると、四勇士はしばらくじつと、思案におよんだが、軍事に智恵者であるところの、正木の三郎太が膝をすゝめて、『いかにも栅十郎申さるゝ通りぢや今のところ當城へ婦人や小兒を迎へるといふことは容易ならぬ事ぢや、現に畠山基國は細河、和泉三國の軍勢を催促し、遠からず紀州へ攻め入るといふ風聞ぢや、この一戰こそ、天下の形勢の定まるところぢや、いはゞわれわれ主從必死の時ともあらう、その矢先へ足手まとひ、といふては殿に恐れ多いが、みす／＼あの婦人や稚子を危きに陷れもやらぬものぢや、それに』

と、三郎太は膝を進めて、

『お妙どのとやらは殿の御寵愛もけつらう、生まれた稚子も殿のお胤ではあらうが、汪平と心のゆるせぬは今の世の人心ぢや、別して氏素性も正しうない京の女、疑ふて見れば疑へぬこともない、な』

と、一同を見廻した。

『いかにも我等もその事を思ふ』

『うむ／＼、あのお妙といふへ、眞さかにさる不覺者でもあるまいが、成る程さうたがへば疑へぬこともない、まづ殿の今の時の溺愛の花であつたと見て置けばそれでよい』

『いかにも／＼、それは殿は上に於入して、親子諸共當城へ迎へるといふ事は、まづ避遠へたが良からう』

水分、稻本、八尾の三勇士も口々にこんな意見を洩したので、

『よし、おの／＼もその意見なら、ことは暫く我君へ言上を見合はせ、わざ／＼參つた伊右衞門とやらには、相當の手當てをつかはし、一まづ追返すといふ事に決定せう』と、栅瀨はきつと決心の意をもらした。

『むゝそれがよい、それがよい。今度は大事な場合ぢや、蟻の一穴から千丈の堤をこわすといふたとへもある、大事の上にも大事をとらねばならぬ、但しあのお妙どのには手厚い手當てをすることにして…殿には後にしてこの儀を披露におよぶがよい』

『その通り／＼、いよ／＼戰に勝つた曉には、改めてその和子をお迎へ申すも遲うけない』

五勇士の談合がかう一決したので栅瀨はわざとすげなく伊右衞門を追ひ返したのだつた。

流感風邪熱に一番ヨクキク　複方ピラミドン　販賣店各地藥店ニアリ　京城府龍山元町二ノ八八　本舗 Ⓗ 林藥房

お菓子つまんで　マージャン遊び　そとは春さめシト／＼と　明治町　木村屋

京城日報
發行所 京城府太平通一丁目 京城日報社

建築講義
内容見本進呈
東京市小石川區丸山町一 大日本工業學會

寫眞機械材料 (目錄進呈)
釜山本町一丁目電車通
岩瀬寫眞機店
電話 釜山七五五番 振替 釜山七五五番

谷崎潤一郎全集

豫約募集・全十二卷・一冊貳圓
郵送料 每冊廿四錢
裝幀 眞紅の背革、黄金の題字、四六判、裝幀高雅高麗
内容見本無代進呈

ヒマラヤが世界の屋根なら我が大谷崎の藝術は正に、日本文學の屋根だ。この高峰の絶頂に立つことなくしては「人間」の全野を俯瞰することが出來ない。登つて汲め、永劫盡きることを知らぬ人間愛慾の金明水を！

現代小說家の鳳凰

菊池寛

全集に對する推讚文は、もういく度も書いたが、谷崎潤一郎氏のそれに對すると、今までとは別な新しい感懷の湧くを覺ゆるのである。谷崎氏は、まさにわれらの正統なる先輩である。「少年」「幇間」の昔より、彼は自分達にとつて思慕憧憬の作家であつた。自分達は、一高の校友會雜誌に彼がJ・Tの署名で執筆した斷簡零墨をさへ愛讀したものである。谷崎と云ふ大先達あつて、我等に清新なる一刺戟を與へしにあらざれば、新思潮派の作家一人も存在しなかつたかも知れないのである。彼は自分達にとつて、先輩であると共に、また無二の愛讀作家であつた。彼の「惡魔」「神童」「饒太郎」などに依つて、われらが若き日の文藝的情熱を煽られた記憶は永久に忘れられないものである。私は後輩としても、また一文藝家の立場から云つても、現代日本小說家の鳳凰とも稱すべきこの作家の全集が、一部でも多く江湖に行はれんことを切望するものである。

靈の發展史

佐藤春夫

潤一郎の全集が出る。甚だ愉快である。彼の文學の事業ももう二十年になる。その折々に讀んで大がいの作品は一とほり見てゐるわけであるが、今度集成されたものによつて彼の直往邁進して來た路を通に見かへることは僕にとつても非常になつかしく喜ばしい。彼の全集にはどんな意義があるか。人それぞれさまざまの見方はあらう。僕にとつては、一つの倦み勞れることを知らない靈が、その信ずるところ愛するところをぐん〳〵と深め進めて行つた孜々たる勤勉努力の記錄として眺められる。さうしてかういふ見方からすると、潤一郎全集の如きはわが國の藝術史上でも比類のないものであらうと思はれる。即ち、一つの靈の展開の歷史が、流行や時勢などになまなかな影響をされてゐないだけに、一層くつきりと目に浮ぶのを思ふのである。

第一回配本（第十一卷）

戲曲集

【內容】愛すればこそ。愛なき人々。彼女の夫。本牧夜話。戀を知る頃。白狐の湯。マンドリンを彈く男。白日夢。春の海邊。永遠の偶像。

配本開始

改造社　東京市芝區愛宕下町　振替東京八四〇二番

古泉千樫著（最新刊）

隨緣鈔

四六判 天金上製 背皮裝幀 定價貳圓八拾錢 送料二十二錢

「川のほとり」「屋上の土」に氏の歌作の全部を網羅した我社は更に氏の歌論、歌話、研究、評釋、隨筆、感想數十篇、記紀萬葉以降の古典の鑑賞と批評、引いて明治大正歌壇に於ける重要なる史料を、子規、左千夫、節、赤彥、茂吉論を或は諸歌集の批判を等、殘すところ無く集纂して氏の風丰完きを致し、その學究的精緻と學才的感銘とに推服するものである。「隨緣鈔」何ぞその名のしたしき。加之、窪田空穗氏の「追ひ書き」に、津田青楓氏の美裝に本書は一段とかがやき澄む。

ボナア著・堀經夫・吉田秀夫共譯

マルサスと彼の業績

人口問題は我等刻下の重要問題である。マルサス理論の是と其の抹殺の叫びとは相半ばして居る。所でマルサス贊者の中に反つてその曲解者が屢見出される。併し無秩序雜大な彼の人口論は寧ろ此の曲解に値すると謂ひ得よう。本書は之を壓縮し秩序づけて其長所と缺點とを有の儘に示して居る。されはこそボナアは最上のマルサス解說者として知られて居るのであるが、本譯書は著しい增補のあつた其第二版に新に、譯者が訂正加筆した物からの全譯である。尚本書にはマルサスの經濟理論が詳細に述べてあるから、價値論史時代論史の研究に取つても絕好の參考書であらう。

菊判五九五頁　定價四圓五拾錢　送料二十七錢

水野廣德著

戰影

三色版三葉・寫眞・地圖卅葉・價貳圓八拾錢・送料廿四錢

見よ!! 戰爭の祕密・鮮血の記錄!!

【內容】雨か風か生別。出征。對州。開戰。夜襲。悲劇。前進。海峽(上下)。大厄。日(上下)。封鎖宣言。敵の勢。へ。封鎖勤務。黃海の海戰(上下)。臨檢捜索(上下)。休養(上下)。血の洗禮(一、二、三)。決戰の卷。附錄 此の一戰。對馬の卷。夜襲の卷。

宮地嘉六著

愛の十字街

陽春第一に先づ讀め！惱殺的小說はこれだ!!

長篇小說　定價壹圓五拾錢　送料廿二錢　四六判上製　田中良裝幀

帝國主義研究　猪俣津南雄著　價一・〇〇 送料・一八
政治地理學　飯本信之著　價三・五〇 送料・二四
心理學講話　松本亦太郎著　價三・五〇 送料・二四
憲政の原理と其運用　森口繁治著　價三・五〇 送料・二四
自殺學　高田義一郎著　價一・五〇 送料・一八

改造社　東京市芝區愛宕下町　振替東京八四〇二番

三省堂發行

明解漢和辭典（增訂版）

讀からも音からも自在に索ける。內容は大漢和にも優る。全國辭學校御指定用ポケツト漢和！

文學博士宇野哲人編　コンサイス型一〇〇〇頁　特價一圓八十錢　送料十四錢

模範國漢文辭典

本書は國語と國語辭書の合體!! 小學上級・中等學校初級用として最も適當!

三省堂編輯所編　新ポケツト型一一二五頁　定價一圓五十錢　送料八錢

常用漢字の字引

文部省國語調査會選定一九六一字を收め、略字や草書のくづし方まで添へてある便利な日常字引き！

三省堂編輯所編　ポケツト型二九〇頁　定價五十錢　送料四錢

コンサイス和英辭典

ポケツト和英の花形! 語數十萬、最新語を蒐く網羅す。明快適譯!!

石川林四郎編　コンサイス型八三六頁　定價二圓五十錢　送料十四錢

明解英和辭典

國名發音附の英和はこれだ!! 中學校・女學校和級用として最も理想的。

三省堂編輯所編　コンサイス型六九二頁　定價一圓七十錢　送料十四錢

ジエム英和・和英辭典

掌で握りかくせる程小さい、それでギツシリ英和と和英の必要語が收つてゐる。極めて實用向だ!

三省堂編輯所編　特ポケツト型一〇九六頁　定價二圓八十錢　送料十六錢

ジエム英和辭典

ジエム英和・和英合本の英和の部分だけ欲しい方はぜひ一冊!

三省堂編輯所編　ポケツト型五四八頁　定價一圓卅錢　送料十四錢

圖書目錄進呈
株式會社 三省堂
本社東京神田駿河臺下・振替東京三一五五五
支店大阪南區順慶町通・振替大阪八一三〇〇

スターー英和辭典

新刊　革製 ¥1.50　クロス ¥1.20　內地各送料十四錢　◆三省堂發行◆

賞牌 メダル 各種徽章
大久保徽章商店

貴君の幸運の爲めに ハガキ一枚を投ぜよ

帝國實業講習會へ

今！實業界に働く少年青年で、未だ商業學校を出てゐない人はスグ申込め

ハガキに「講習錄見本入用」の七字だけかいて申込めば貴君をして僅一ケ年で甲種商業學校卒業の實力を得さしめる『實業講習錄』の入會案內書と內容見本が進呈される。

實業講習錄

『實業講習錄』は甲種商業學校の教科全部を一年で教授する。

一流講師の講習卅四科目

商事要項	經濟學	商業英語	商業簿記	銀行簿記	工業簿記	商品學	商業地理	商業歷史	商業算術	珠算暗算	商店實務	店頭裝飾	廣告術	商業心理	商業文	普通文
商用習字	工業常識	工場實務	法制講義	國語講義	代數學	幾何學	植物學	動物學	生理學	鑛物學	化學	物理學	實踐道德	修養講座	科外講義	名士講話

本會を卒業すればスグ文部省商工會議所の資格檢定試驗を受けられ、誰でも實業界に雄飛できる。

會費壹圓

會費は一月壹圓で毎月二冊宛發行し一日十五日の二囘に配本す こんなに安い講義錄は日本一！

【會費】△一ケ月…壹圓 △三ケ月…貳圓八拾錢 △六ケ月…五圓參拾錢 △一ケ年…九圓六拾錢

▼本會の總裁は 子爵 澁澤榮一
(會長)實業之日本社社長 增田義一
顧問は學界教育界實業界の最高名士ばかりで信用絕大なれば
申込は即時

◇東京京橋・實業之日本社內
帝國實業講習會
(振替東京四〇一六番)

Oryzanin

脚氣に オリザニン

ヴィタミンBの世界的始祖

包裝 粉末、錠劑、液劑、越幾斯劑、注射劑の各種あり
類似品多數ありオリザニンと指定を要す　(實驗報告集進呈)

脚氣に對するオリザニンの效果は既に決定的事實なり

オリザニンは脚氣の外 (1) 重病經過中に來る榮養障碍及其浮腫の治療と豫防に (2) 人工榮養兒、特に煉乳、穀粉榮養兒榮養障碍の治療と豫防に (3) 姙婦の榮養を助け惡阻を輕減若くは防止し便秘を去るに極めて適切なるを知らる

東京室町 三共株式會社 大阪、臺北、紐育

三共の藥品

米國側の發表に依る三國保有隻數內譯
對米＝補助艦＝六割九分七厘　比率＝總平均＝六割三分六厘
近く正式締結される

【ロンドン十一日發聯合】米國側十一日午前八時の發表によれば、近く正式締結をみるべき日、英、米三國海軍條約の內容を成す一九三六年までの三國海軍力數字は左の通りである

戰鬪艦
▲米國 十五隻
▲英國 十五隻
▲日本 九隻

巡洋艦總噸數
▲米國 卅二萬三千五百噸
▲英國 卅三萬九千六百噸
▲日本 二十萬八千九百噸

八インチ砲巡洋艦
▲米國 十八隻（內三隻は一九三六年迄完成せず）
▲英國 十五隻
▲日本 十二隻

六インチ砲巡洋艦總噸數
▲米國 十四萬三千五百噸
▲英國 十九萬二千噸
▲日本 十萬四百五十噸

驅逐艦總噸數
▲米國 十五萬噸
▲英國 十五萬噸
▲日本 十萬五千五百噸

潛水艦總噸數
▲米國 五萬二千七百噸
▲英國 五萬二千七百噸
▲日本 五萬二千七百噸

これで日本海軍力は米國に比し補助艦で六割九分七厘、全體では六割三分六厘となる

聖・ジェームス宮殿で最後の五國會議
十四日開會に決定　三國條約は十七日に調印

【ロンドン十日發聯合】五國會議の總會は、十四日午前十一時セント・ジェームス宮殿に開會するに決した、條約の調印は來る十七日に行はれることに十一日午前十時半首席會議で決定した

閣議の決定を見た失業防止、救濟策
…官公營事業の施行を按配し　時期を選んで振向ける

【東京電話】十一日の定例閣議にて失業防止救濟問題につき安達內相より對策として左の如き官公營事業施行要綱を提出し各閣僚これを諒とし決定をみた

一、各官廳は昭和五年度豫算の施行に當り、出來得る限り失業防止並に救濟に有効ならしむるやう努むること

一、前項の目的のため必要に應じ事業の一部を當該事業關係勞働者の最も甚しかるべき時期に振向けるやう計畫を樹つること、このため事業を翌年度に繰延べを要するときは會計法規の許す範圍にてこれに伴ふ經費の定額繰越しを認むること

一、各公共團體の事業の施行も前各項の例に準ずること

全國的に趣旨貫徹訓令
失業の救濟と內務省の施設

【東京電報】十一日の閣議で決定せる失業防止並に救濟のため官公營事業施行につき內務省は直に各府縣に訓令を發し全國的にその趣旨を貫徹せしむることゝなつた

と述べ、職工側の諒解を求むるところあつた

溫情で行く淀川工場
染色工場等操業開始

【大阪電報】鐘紡淀川工場では十一日は職工三百余名を以て職工染色各工場は一齊に操業を開始したが鐘紡本社からは「飽くまで所定の方針通り積極的に行動するやう」との指示があつたので爭議團の必死的抗爭を冷やかに觀望しつゝ該罷業團に對しては社宅家賃を二割引下げ等盛んに溫情主義の手を伸して居る、なほ十二日も同樣に操業する事となつた

失業の對策如何で貴院も猛然起つ
朝野の聲を如何に聞くか

【東京電報】失業問題は今や朝野を擧げてこれが對策講究を叫んでゐる折柄、貴族院各派は政府の對策總觀を怠らず、その施措をまつてゐるが結果如何によつては來議會で論議紛糾する形勢にある

失業問題と公正會の態度
近く當局を招き對策有無を質す

【東京電報】全國的失業者の續出に貴族院各派は前途を重大視すると共に研究、火曜會派の如きは安達內相、吉田社會局長官より政府の對策を質す處があつたが公正會でも給料引下げより大爭議を惹起した會社では更にこの種問題が續發する虞あるので同會政務調査會第四部會では急遽內務當局に交渉し十五日午後一時より昭和會館で分科會を開いて潮內務次官を招致し、義務教育費增額問題につき一千萬圓增額は地方費負擔を輕減し得るかその具體策を聽取した上、失業對策につき忌憚なき質問を試みるはずである

鐘紡爭議と調停法の適用
公共事業でなく直に發動せぬ

【東京電報】鐘紡問題に關し安達內相は十一日閣議席上當局の態度につき

鐘紡問題については公共事業の如く當局が直に爭議調停法を適用することは出來ず勞資雙方の申請により調停をなすものであるから政府としては成行を監視する外はない

定例閣議
東株立會中止　商相より報告

【東京電報】十一日の定例閣議は午前十時より首相官邸に開會、先づ濱口首相より勅選三名補充につき報告、その通り決定、次いで俵商相より東株の立會中止に關し東株の午前中の短期取引は立會中止するに至つたとの報告を受けた、之れが原因に就いては目下調査中であるが鐘紡問題から延いてその減配が豫想されるにつき市場に影響を與へたものと思はれる、更に又或る種の策動がこの間行はれつゝありとの說もあり、當局は是等の原因事情につき調査を急ぎつゝあり と詳細報告し井上藏相よりもこれが補足說明をなし次いで軍縮問題に關し幣原外相より最近の經過および今後の成行大勢を報告、時に山梨次官の歸朝を求めて補足說明を求めたる後午後零時半散會した

日銀興銀乘出す
井上藏相の希望で　東株立會停止援助に

【東京電報】東株立會停止問題につき目下三井、三菱以下民間銀行は積極的行動を避け形勢觀望の態度であるが、政府を始め日銀、興銀側は十一日の立會停止は仕手關係のみによるとするも一面の中央取引所が立會停止をなす如きは對外關係特に目下交渉中の第二回四分利英貨公債借替にも大障害となるから、至急善後策を講ずる要ありとし土方日銀、鈴木興銀兩總裁は井上藏相の希望により十一日午後會見して善後策を協議したる上、鈴木興銀總裁は直に興銀に引返し各理事を集め、大正九年取引所救援の際興銀のとれる態度に關する記錄を基礎に具體案をたてゝ居るが、大正九年の際約六十萬圓を融合ひ援助資金として出せるに比し今回はさまで事態も惡化してゐないので、相當の資金にて切拔け得べしとみられてゐる

商業倉庫設置案の計畫書類本府へ
一農業倉庫と共通資金として預金部の低資を仰ぐ

目下東上中の林財務局長と孫殖產局長との間に計畫進行中の主要港における商業倉庫建設に關し十日總督府三井技師の手許に計畫書類到着し、農務課では係官の參集を求め內容を檢討しつゝあるが右倉庫計畫は東拓の報告の如く、五ケ年繼續二百五十萬圓をもつて釜山、群山、仁川、鎭南浦、馬山の各貿易港以外一、二ケ所に新設するものらしく、しかして倉庫資金に關しては今後の折衝にまつところなるも農業倉庫と共通資金として大藏省預金部の低資に仰ぐべきは無論なるも、その額においては事業完成後において石割り十萬圓として三千萬圓を要するとであるが初年度においては多分六、七百萬圓程度のものであらうとみられてゐる

不況に當面して對策なき我財界
拱手、形勢を觀望

【東京電報】最近の財界は貿易の萎靡沈滯、金融の硬塞等により地方銀行の休業續出し、不安ますます募り最近には鐘紡王國にまでおよんで減配問題から遂に爭議化し株式界も又不安のドン底にあり東株十一日の立會中止を見、しかして銀行、信託、保險の各業者はこの影響を受け種々對策に腐心してゐるが、大藏省および日本銀行は大體において靜觀の態度を取る如きは徒らに不況を深刻化するものであるから何等具體的對策を有せず暫く形勢を觀望する事として居る

軍部事務次官を政府委員とせぬ
專ら政務次官から議會で答辯させる

【東京電報】政府は從來陸、海軍事務次官のみは政府委員に任命して議會の答辯に當らしめてゐたが今回は軍部側も全部政務次官により其の衝に當らしめ、事務次官を政府委員とせぬことに決した、右につき政府では元來議會の折衝は政務官のなすべきものであるといふを理由としてゐるが、過般來軍縮問題につき政府と海軍側の意見一致せざるため、もしや山梨次官を政府委員に任命するときは、山梨次官が軍部側の立場から政府に不利な答辯をなすやも知れぬと懸念からの措置と一部には見るものもある

勅選の詮衡は大體當を得てゐる
成るべく誤解を避けた　首相の裁量頗る好評

【東京電報】勅選議員候補者は從來山本達雄男、伊澤多喜男氏、松田拓相、上山滿之進氏その他有力筋より約十五名推薦されてゐたが首相は

一、なるべく官途に在る現職者から採らぬこと

一、世の疑惑を避けるため實業家方面よりは採用せぬこと

との方針をもつて嚴選したる結果片岡、郷古、內田の三氏に決定したもので既報鎌田榮吉、後藤文夫兩氏は遂にもれたが大體非難のない詮衡だとされてゐる

田中前首相傳記編纂
明年の三周忌には完了か

【東京電報】田中前首相の偉勳についてはかねてその生前より友人間に企てられてゐたが、この程一戸、大庭、宇垣三大將、望月、鳩山、島田諸氏發企人となり松岡滿鐵副社長を事務長として明年九月の三周忌までに田中家へ一部を獻呈するに決した

各派交渉會十四日開催
小會派問題議席を協議

【東京電報】特別議會に臨む各派交渉會は十四日午後一時より衆議院內で各派交渉會を開催、小會派問題議席の件等につき協議するはずであるが民政黨ではこれに對し

一、小會派問題は既定の如く交渉團體數低下を避ける、但し特別委員には大會派按分により割當て又本會議その他における發言時間は出來るだけ尊重する

一、議席は大體中央とする

の意見で係員は櫻井、富田、小山、加藤、山桝、原の諸氏が出席する豫定である

令兄逝去し濱口首相服喪

【東京電報】濱口首相は今朝令兄水口義正氏が郷里高知で逝去した旨電報を受けたので、十一日閣議散會後より私邸にこもつて服喪、十三、四日の觀櫻御宴にも拜謁は御遠慮申上げることゝなつた

南北抗爭の圈外に起て
張學相氏強硬に　張學良氏に進言

【長春特電】吉林政府首腦張作相氏は張學良氏が南北抗爭の渦中に捲き込まれんとするを憂慮し、東北四省は中立を嚴守し絶對保境安民主義を堅く持するを勸說、強硬にこれを主張し南北危機の圈外にあらんことを表明した

平壤商議役員選任認可
十日附を以て總督府から

【平壤特電】平壤商業會議所新役員會頭福島莊平、副會頭古莊仁太郎兩氏は十日附總督から選任認可された、また常務委員、選擧中には未だ履歷書を提出せぬ向きもあるが、野村治次郎氏外三氏はすでに履歷書を提出したので會議所では總督まで選任認可方を申請した

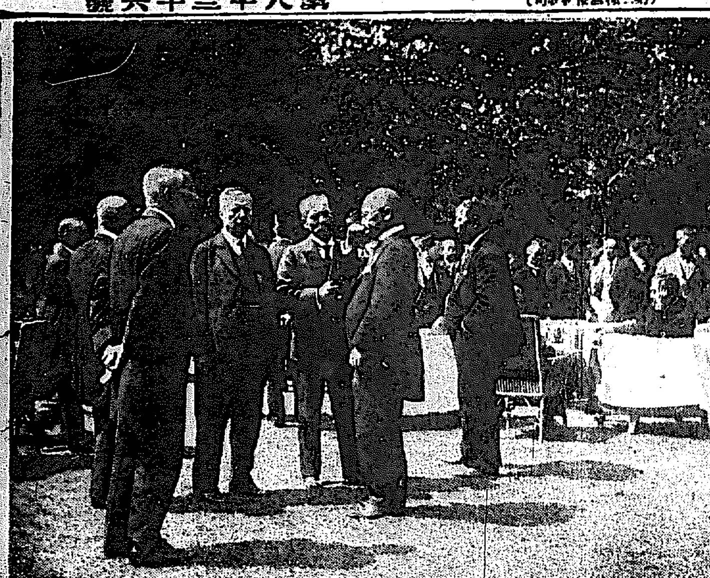

內相の新聞協會員招待
安達內相は九日正午官邸に同會中なりし日本新聞協會員を招待し庭園に「野立」を催した（寫眞は左より安達內相、伊藤理事、曾我子、光永理事長、岩永聯合社長）

新聞協會大會終了

【東京電報】新聞協會に對する横須賀鎭守府主催歡迎晩餐會には大角長官の歡迎辭に對し光永理事長、協會代表として北海タイムス松岡常務の謝辭あり懇談をつくして九時散會した、これをもつて盛況を極めた日本新聞協會第十八回大會は恙なくとどこほりなく終了した

十二府四十三指定面の失業調査完了
調査人員廿二萬千百五十八人　內二萬四千七百八十四人は失業
【一月卅一日現在】

總督府社會課では去る一月卅一日現在を以て鮮內十二府四十三指定面について失業狀況調査を行つたが、十一日漸くその結果の發表を見た、この結果によれば調査人員總數は廿二萬一千百五十八人、この中內地人四萬四千五百八十五人朝鮮人十七萬六千五百七十三人であつて、この中失業者は內地人二千六百卅九人、朝鮮人二萬四千七百八十四人合計二萬四千七百八十四人である、昭和三年末現在の府及び指定面の總人口

內地人	三二七、七八八
朝鮮人	一、二四八、七八四
計	一、五七六、五七一

と調査人員數を比較すると內地人一割四分弱、朝鮮人一割四分強、平均一割四分強に當り更に調査人員を職業別にすると左の通りである

		割分
▲內地人調査人員	四四、五八五人	
內譯 給料生活者	二三、三〇三	[illegible]
日傭勞働者	四、七〇六	[illegible]
其他勞働者	一六、五七六	[illegible]
▲朝鮮人調査人員	一七六、五七三人	
內譯 給料生活者	[illegible]	[illegible]
日傭勞働者	[illegible]	[illegible]
其他勞働者	[illegible]	[illegible]
▲合計調査人員	二二一、一五八人	
內譯 給料生活者	[illegible]	[illegible]
日傭勞働者	[illegible]	[illegible]
其他勞働者	[illegible]	[illegible]

また調査人員につき有業者數および失業者數に就き失業率を見ると

▲內地人調査人員	四四、五八五人
內有業者	四一、九四六
失業者	二、六三九
失業率	五%九
▲朝鮮人調査人員	一七六、五七三人
內有業者	一五四、四二八
失業者	二二、一四五
失業率	一二%五
▲合計調査人員	二二一、一五八人
內有業者	一九六、三七四
失業者	二四、七八四
失業率	一一%二

であつて、これを地方別にみると失業者の最も多いのは內地人側では京畿道の一千八百五十四人が第一で慶尚南道の二百七十六人、平安南道の二百人等がこれにつぎ、朝鮮人側では矢張り京畿道の九千八百三十七人が一番多く、慶南三千八百五十八人、平南一千五百三十一人、平北一千四百六十六人、咸北一千四百五十五人、慶北一千八十六人の順となつてゐるまた失業者の最も少い地方を見ると忠南北であつて內地人三八人、朝鮮人七十九人である次ぎに失業率を見ると內地人側で最も高いのは京畿道の十二パーセント九であつて、平南の六パーセント三がこれに次ぎ朝鮮人側では平北の二十パーセント五が最も高く、京畿道十八、慶北一七、六、咸北一七、二、江原一六、五、全北一五、六パーセントの順である、失業率の最も低い地方は內地人側では忠北の〇・五パーセントで朝鮮人側では全北の三、一パーセントである、今回の調査は結氷期中であつた關係上一般に北鮮地方は南鮮地方に比して失業率が高くなつてゐる、なほ失業者數をその職業別にすると左の通りである

▲內地人

	調査人員	失業者數	失業者總數に對する割合	失業率
	人	人	割分	%
給料生活者	二三、三〇三	一、七八一	六、七	[illegible]
日傭勞働者	四、七〇六	三二一	一、二	六、八
其他の勞働者	一六、五七六	五三七	二、一	[illegible]
計	四四、五八五	二、六三九	一〇、〇	五、九

▲朝鮮人

	調査人員	失業者數	失業者總數に對する割合	失業率
	人	人	割分	%
給料生活者	[illegible]	[illegible]	[illegible]	[illegible]
日傭勞働者	八八、八二一	一一、八六五	五、四	一三、四
其他の勞働者	五六、六四六	六、七三九	三、〇	一一、九
計	一七六、五七三	二二、一四五	一〇、〇	一二、五

內鮮人合計

	調査人員	失業者數	失業者總數に對する割合	失業率
	人	人	割分	%
給料生活者	五四、五〇九	五、三三二	二、一	[illegible]
日傭勞働者	九三、五二七	一二、一八六	五、〇	一三、一
其他の勞働者	七三、一二二	七、二六六	二、九	一〇、四
計	二二一、一五八	二四、七八四	一〇、〇	一一、三

以上の如くであつて、內地人側では給料生活者の失業者最も多く、日傭勞働者の失業者最も少きに對して朝鮮人側では日傭勞働者失業者最も多く給料生活者の失業者が最も少い、しかし失業率から見ると內鮮人を通じて最高は日傭勞働者であつて給料生活者の失業率が最低を示してゐる、この失業調査は朝鮮には從來それに關する調査資料がなかつたのでその一般を知るために行はれたものであり的確な全鮮的失業統計は多額の經費を要する上に急速には行はれないので、その大勢を知り當面の失業防止と救濟施設の參考とする目的で行はれたもので、失業者の多く居住するといはれる地域卽ち府と指定面に限り調査したものである、調査期日が各種事業の休止期である一月末日であるため失業率は相當實際よりも高率を示してゐるが解氷期に向つて漸次緩和されてゐると認められる、なほこれは男子に限り婦人は一切除外されてゐる失業狀態にあるものを原則とし、日傭勞働者については過去一ケ月間にその二分の一以上の期間就職したと認めたものは失業者から除外されてゐる

辭令（東京電報）

中央試驗所技師 志村恒義
兼任本府技師（三等）
同 石井市重郎
兼任本府技師（六等） 齋藤清
任城大豫科教授（七等） 本府技手兼京城高工助教授 野村孝文
任京城高工教授（七等） 京城高工助教授 山本茂
任水原高農助教授 飯村俊
兼任高農技師（七等）各通 公立中學校教諭 小針重官
任公立女子高等普通學校教諭（七等）
遞信事務官 平尾壬午郎
遞信省事務官被仰付
遞信事務官 新貝 [illegible]
遞信省事務官被免

團體

關東廳官吏員內地視察團一行十名は代表者篠田庶務氏引率の下に十三日釜山發十四日入城十六日發內地へ

東京文理科大學生手塚教授引率の一行十名は代表者 [illegible] の下に十四日奉天發十六日入城

會

府●社●會●館●の●午●餐●會● 京城府の第一線隣保施設百五十名招待の午餐會は十一日午後零時半長谷川町府社會館にて開催主客として松井府內務課長が歡迎の辭を述べ開宴となり愛國婦人會招待の朝鮮舞樂『劍舞』『長生殿』等の妓生の朝鮮舞踊に將校團の旅情を慰め盛會裡に同一時散會

遞信同窓會京城支部大會 遞信同窓會京城支部では十二日午後二時より南山莊において春季大會を開催するが午後二時よりは落語その他の餘興もあり午後六時より開宴に移る

人

◇加藤常美氏（三越京城支店長） 東京方面へ出張中の處十一日夜歸城
◇白石鐵二郎氏（忠北議員）十日夕入城旅館屋▲齋藤氏（大田面長）同上▲賀名有寬氏（間島日本總領事館囑託）同上▲光永星郎氏（國際通運濟南支店長）十一日朝入城同上
◇毛利彌三郎氏（平壤國際通運支店長）十一日朝入城旅館屋▲中野作樂氏（國際通運大邱支店長）同上▲今田靜氏（同咸北雄基支店長）同上▲別所源一郎氏（同城津支店長）同上▲碧月巳之作氏（同咸興支店長）同上
◇山口芳三氏（朝鮮商工專務取締役）十日夕退城▲大浦秋吉氏（同常務取締役）同上
◇宮本寬一氏（朝鮮商工營業部長）北鮮へ退城
◇丸山敬次郎氏（鮮銀七）內地出張中の處十日夜歸城
◇駐日獨逸大使一行 駐日獨逸大使ホレチ氏夫妻令息令孃一行五名は十一日朝京城通過北行した

太平漫語

井上藏相が大衆黨幹部から失業問題に對する政府の不熱心を詰問されて、斷然として失業問題の重大なることに眼醒したといふ▲藏相も『大衆黨の人から政府が失業對策に不熱心だといはれて成るほど力を入れなければならぬと思つた』と正直に告白してゐる▲そこで藏相は大衆黨から注ぎ込まれたばかりの新知識をそのまゝ受賣して早速きのふの閣議で、職業對策の必要を說いて具體案の立案を提議したさうだが▲藏相の醒眼と熱心が政府部內を動かしてより上き失業對策が、講じられゝば藏相の大殊勳である▲もしこれが顧みられず依然として姑息な策を以てお茶を濁すといふなら、現內閣諸公は濟度すべからざる迷の徒の寄り合ひといつて差支なく▲井上藏相を新人の筆頭とする現內閣は、大衆黨の講義を待つまでもなく、翻然として其の智慧の廻らざることを自覺すべきである▲武藤鐘紡社長の邸宅を警察で嚴重に保護してゐるさうだ。武藤氏の大衆救濟論と同時に例の三百萬圓をも徹底してゐるらしい▲社會の武藤氏はトーマが勝つか溫情主義が勝つか面白いと川向ふの火事みたいなことをいつてゐるが、こんな放言をまもつてゐるから大丈夫であらう▲氣の狂つた巡査部長が通行人を撃ち殺したが、兇行二日前に辭表を出してゐたので本人は巡査のつもりではなかつたかもしれぬ、署長が『自分の不注意』といふのは、責任を自覺し過ぎる

◉經濟◉

遞信局の電力統制調査　本年度から着手

遞信局では本年度より約三萬圓（內一萬圓は電氣事業調査費を調達要求）の豫算をもつて多年の懸案たる電力統制計畫調査に第一歩をそめることとなつた、これがため近く一係を設け係主任には高級技術者を招聘し今井田遞信局長の指揮の下に調査に進む方針である

電氣協會總會

朝鮮電氣協會では來る二十一、二十二日の兩日京城商業會議所會議室に於て總會を開催、前期決算に本期豫算に關して附議し尚ほ同協會囑託として入會する前電氣課長島崎氏の手當についても協議する筈

昨年中の堆肥製造高　四十六億貫

朝鮮において昭和四年中における堆肥製造成績は製造農家二百七十七萬五千八百二十七戶その製造數四十六億八千四百二十萬五千貫一戶當たり千八百六十一貫一反當たり施用量は春期七十五貫秋期一千六十二貫平均九十二貫である各道別の製造數を見ると次の如し（單位千貫）
▲京畿二〇二、五七▲忠北一二一、〇四四▲忠南五六五、二六二▲全北二〇九、四五六▲全南二八七、一一四▲慶北一、〇一二▲慶南三二六、五七七▲黃海四六三、五七七▲平南二八九、五六四▲平北四六一、三九五▲江原二二六、一二七▲咸南一五三、一二七▲咸北一四、六、七六一▲計四、六八四、二

昨年の蕃椒輸入

山東から朝鮮に輸入される蕃椒（朝鮮トンガラシ）は逐年漸增の傾向にあるが、昭和四年中の輸入高は二百五十八萬六千斤（三十四萬九千二百圓）で昭和三年に比し四十三萬百斤（四萬七千六百圓）の增加である、なほ四年中仁川港輸入の蕃椒の輸出地別數量左の如し（單位斤）
靑島二、四一六、六〇六 威海衛一六九、一三三 芝罘一二二
合計二、五八六、〇六一

◉株式◉

大株短期引跡

大新	四十六圓五	（卅錢安）
東新	七十八圓五	（不變）
日新	卅六圓四	（四十錢安）
東新	九十五圓二	（不變）

◉期米◉

各地期米後場止

下關二六二〇▲桑名十一番二六四六▲十二番二六四九▲名古屋二六九▲金澤二五〇八▲熊本二六五六
大阪最終氣配三十一圓一錢高

仁川穀物出入（十一日）

移出 籾	（俵）	一二五
同	（叺）	四七三
同	（俵）	一九五
同	（叺）	三三八一
玄米		
大豆	（叺）	五九七
白米	（叺）	二三七
同二斗入	（袋）	五四七二
玄米	（叺）	二二二七
大豆	（叺）	一七九五

群山廻米報

船便	玄米	五二八叺
		四五〇俵
汽車便	玄米	一、九七八叺
牛車便	玄米	ナシ
合計	玄米	二、四五〇六叺
		四五〇俵

社說
蠶糸政策調査機關の設置

我國の蠶糸業は豫想されてゐた通り金解禁の影響を受けて眞先に悲鳴をあげて來た。蠶價の回復による猛烈な打撃を受け續けたのみならずいはゆる世界的不景氣で第一のお得意たる米國が物價低落の趨勢を示してゐることおよび銀塊暴落による支那生糸の進出呼應織材料が後から〳〵と出て來て我國蠶糸業はまさに一大危機に立つに至つたのである。この內外四圍の困難な事情のなかで今や我國の當業者は、總身の努力を傾けて難局突破に努めてゐるのである。

◇

この努力は先づ蠶糸組合の共同保管となつて現れた、次に製糸業者の生産制限となつて來た。最後に政府がとつておきの糸價補償法の發動を見るに至つた。それでもなほ難關を支へ得るや否やは疑問とされてゐる有樣である。

◇

我國の輸出產業として最も重大な部門を占むる蠶糸業がかうした狀態におかれてゐるに對してその一部をなす我朝鮮の蠶糸業はどうであつたか、生糸の値下りから來る打撃は烈しく受けるに相違ないとして、糸繭そのものが內地とは多少異つた軌道の上にのせられてゐる朝鮮としてそこに又自ら異つた事情の存するは敢て不思議ではない、少しくこれ等の點について述べて見たい。

◇

內地においてはこの一大難局に處して、蠶業の根本方策しを必要とする機運が動く昂り、このために蠶糸國策調査會等の設置を見たが、その調査會において問題となつた事項のうちで最も興味を惹ずることは、殆ど無政府狀態に陷つてゐた蠶界の統制をはかるために共同販賣や製糸工場設置の許可制度等が重要なる一項としてあげられるに至つたことである。これ等の施設は朝鮮においては夙くに實施されてゐるところで、この點からいへば朝鮮はまさに內地より一步の長があるといへる譯であるしかも內地においてはこれ等の施設が容易に實現しさうにないといふのだから先進だなどと大きなこともいへた義理でもない譯である。

◇

しかしながら翻つて非常な難局に直面した內地の蠶業に對して朝鮮の立場を顧みるときに又多少の矛盾と、虫がよすぎる嫌を感ぜしない譯に行かなくなる。それは內地が生産を制限せんとするに對して朝鮮は積極的增産の手を緩められない立場にあるとである。

◇

即ち糸價維持の方法として政府の手により、糸價補償法の發動を見た內地には蠶業者自ら生産を制限して非常な苦痛を忍ぶのみならず蠶糸組合は又その積立金をもつて共同保管を行つてゐるのである朝鮮の製糸業者中蠶糸組合に加はる時は勿論この共同保管に加はり得るけれどもこれは寧ろこの際一種の犧牲であり、苦痛の緩和策である。たゞ最も苦痛とするところの生産制限に至つては內地の蠶糸工場がこれを行つてゐるにも拘らず朝鮮においては行はれてゐないのである。朝鮮內の生産高はまだ大勢を支配するだけに達してゐないといふとはこの際もつけの幸ではあつたが、糸價補償法や共同保管によつて維持さるゝ糸價に對して朝鮮の製糸工場は全く犧牲なしに均霑し得るのはちと虫がよすぎると申さなくてはならぬ。

◇

蠶糸においても然りである。內地が最近蠶糸中央會その他から掃立を減じて質の向上に力を入れようと叫んでゐるのに對して、朝鮮はたゞひたぶるに產繭百萬石に向つて邁進するの手を緩めない。又國際問題として內地の蠶業家ほどの自覺と訓練のない朝鮮としては一時的の手心を加へるなど、いふとは全く望んでも出來がたい立場にある。こゝにも又一つの矛盾が起つて來る譯である

◇

以上のほか互細に論じたならば現在の難局に處して、內地のそれと喰ひ違ふ部分が少からず發見さるゝであらうが、これ等の問題に對してこのまゝ放任して內地蠶糸業界の邪魔になりつゞけるか、或は朝鮮に朝鮮自體の施設によつて內地への邪魔を幾分でも緩和するかは

◇

今や何れの產業に限らず根本的に立直して國民經濟生活の改善を緩和する必要に迫られてゐるが、わけて蠶糸業は貿易上八箇年の受取となるべき重大な產業部門であるだけに政府としても當業者としても最も早く合理化をはからなければならぬものである。しかも我朝鮮としては過去における施設がや、內地に比して理想に近く進んでゐたといふことをもつて滿足すべきでない、なほ改善すべきものも少くない、しかも以上の如き問題に對しては一層の努力を必要とする。

◇

過去における朝鮮の蠶糸は大部分統制ある官營であつた。官營ではあつたが大體において調つてゐなかつた。されば今日の如き異型の發達をなすに至つたのである。けれども過去の官營政策が適當であつたといふことが將來も官營に頼りないといふ理由とはならない。この種の事業が官營の指導に依り速く官民合同でるやうにするところに最も意義があるはせぬか。この意味においても何よりも先づ總督府當局は朝鮮蠶糸業の將來のために官民合同の調査機關を設置することが急務中の急務であることを指摘して關係各方面の考慮を促したい。

剩餘金も浮びさうな好成績を示す
旱害不況の打撃も少い
京城府四年度納稅成績

旱害につく財界の不況で相當の打撃を豫想されてゐた本府四年度納稅成績は地稅において調定額に對し九割九分九厘、酒稅（濁酒）完納營業稅九割九分五厘といふ好成績を示してゐる、即ち地稅は調定額第一、二期を合し一千四百七十九萬五千六百七十五圓に對し實績一千四百七十八萬八千五百五十六圓で七千百廿九圓の未收に過ぎず酒稅は納稅保證を確保されてゐる關係もあり一件の未收入なく百パーセントの好成績を示し、營業稅は第一期調定額七十六萬三千七百五十五圓に對し實收七十五萬五百九十九圓、未收三千六百八十一圓、第二期調定額七十四萬二千圓六十七錢に對し實收七十三萬八千三百八十六圓、未收三千六百八十一圓の成績であり、ただ營業稅においては例によつて相變らず不成績にをはる見込であるがこれは主として鐵道運輸のみにありついて實際の事業に當事してない業者のいはゆる山師的な場合が多いのに最大な原因がある關係である、以上の如く四年度の納稅成績は概して良好であり これ等の實績よりすれば（無論關稅、砂糖消費稅その他の成績如何にもよるけれど）豫算面に對照し幾千かの剩餘金が浮び上る見込をつけられてゐる、なほ地稅の納入實績は左の如くである（二期合算額）

現內閣はどこまで行るか
民政黨の振出した手形調べ【十三】
陸軍々縮（上）

こゝでは目下ロンドンで若槻全權が折衝審議中の海軍々縮には觸れない。問題にしたいのは陸軍々縮整理節約だ。昨年七月組閣と同時に發表した十大政綱の中にも現內閣は『國防に支障を來さゞる範圍に於て大いに整理節約』を行はんとあつた。そして濱口

＝首相は＝　こゝでも財政調査會なるものをつくらせて早速『調査』にとりかゝつた

何がさて國を擧げて整理緊縮の中ではあり、また失業救濟や、減稅乃至は義務教育費國庫負擔增額を行はふにも財源なきを憂ひざるを得ない狀態なのだから國民はこの方針に信頼してこの陸軍整理からどの位の金が浮いて、それがどの位まで社會政策施設の資金に廻されることかと首を長くして調査の結果を待つてゐた。

皮肉やの犬養政友會總裁までもが『宇垣がゐる限りはやるだらう』とその腕の切れ味に望みをかけてゐた。かくまでにその公約が國民の心をひきつけてゐた、──まことに以て然るべきことだ。

去る一月二十一日の解散議會での施政方針演說においては濱口首相は陸軍々縮の陸の字も口にしなかつた、そしてその後解散となり、選擧となるや、流石に良心にとがめられてか、それとも對選擧策か、陸軍問題に多少色氣のあることは示したが、だが看板はいつの間にか陸軍々縮整理から陸軍々制改革といふことに變つてしまつた。」

そして口さがない京童が陸軍整理はどこへ行くとはやし立てると、いつも〳〵答へは同じだ。いはく『調査中』。おゝ陸軍々縮問題よお前は不渡り手形になるのではないか、とふえも吹きたくなる譯だそも〳〵陸軍々縮整理はどこまで行きうるかこの點を一つ究めてみたい。

＝近來！＝　產業立國などといふことが頻に喧へられるが今日國家がその世帶を張つてゆくにつけては、產業を基にしなければならぬことは明白な理だ。

そのわかりきつたことを大臣に叫ばねばならぬといふのは、即ち今までのわが國が軍事立國だつたからだ。いやその軍事立國は今でもぷん〳〵臭つてゐる。例へば五年度の豫算を見給へ。一般會計の部で歲出豫算總額は十六億二百萬圓だが、その內產業立國費ともいふべきものは農林商工二省の豫算合計で約七千萬圓に過ぎない、これに對して所謂軍事費、即ち陸海軍二省の豫算合計は四億七千萬圓である。これだけで見ても產業立國費は軍事費の約七分の一にしかあつてゐない。しかもその他に大藏省の豫算中に國債費二億八千萬圓といふのがあるが、これは過去の軍事費の後拂ひともみられるのだから、豫算面からいつてもわが國は依然として軍事立國に壓倒されてゐることは否み得ない。然も一方產業經濟界不振の聲は天下に充ちてゐる時だ、人々がせめてこの軍事費の三分の一なりとも割いて、これを產業振興助成に當て得ぬものだらうか？と思ふに到るのも當然の話だ。」

そしてまた自ら緊縮の尖端を切る（つもりの）現內閣が陸軍整理を斷行した時、國民が額面通りにその聲明を買はふとしたゆゑんもここにある。

◇

さてそこで問題は軍縮だ、海軍の方はロンドン會議の成り行きに注目を拂ふとして、陸軍々縮をとりだして來やう。左翼理論家の

＝議論は＝　暫く措いても、ともかくも今日の國家間の戰爭は一旦緩急、武力でたゝかふといふ戰爭よりも、平生の──口で平和を唱へてゐる際の經濟戰爭、貿易戰爭の方が重大問題であり、また深刻である。

それと、然しまた一旦緩急に及んでもこれからの戰爭は空の鬪ひで、まして四面環海のわが國にとつては國家の必要なのは單に朝鮮の北境と、內地沿岸の要地を警備すると、防空と位のものだ。まだその戰術からいつても、大部分は機械同志の戰爭であつて、從來の如く肉彈戰を以て終始するといふやうなことはあり得ない、しかもまして平和を愛する日東の君子國として、こちらから戰爭をしかけるなどといふことはせず、軍備はただ國防のための消極的軍備のみといふのが立前なら、內に大陸軍を擁する必要は毫もなく、ただ若干の果敢なる兵隊と精銳なる兵器とをもつて居ればよいといふやうなおよそこれ等の意見は進步的な常識として多くの人に受け容れられてゐる。

そこで現在十七の師團と十九萬八千の常備兵をもち、二億一千萬圓の陸軍費を費してゐるのだが、これを何とか整理攻略してより少い經費で、より効果的な陸軍々備に合理化し得ないものか？と誰しもが考へるやうになるのである。

日米妥協案と日本の立場
阿部誠雄
【三】

今やロンドン會議はすでにその峠を越て、問題はこれを纏むべきか否かといふことにあるのだから いまさら日本が要求する七割が正しいか、或は米國の主張する六割が正しいかといふことは述べる必要はない。然しマクドナルド首相が『日本は今回の會議では潛水艦について多少讓步したほか何等の讓步をもなしてゐないが、英米は共に相當の讓步をなしてゐるから、日本も今回の妥協協定については當然承認すべき義務がある』と述べてゐることについては一言を必要とする。何となれば、多くの英米人および若干の日本人はこのマクドナルド首相と同樣の考へをいだいてゐるからであつて、若し日本は少しも讓步しないから、若し會議が決裂すればその責任は日本の負ふべきもののやうに宣傳してゐるからである。然るに彼等は恐るべき重要なる事項、即ち日本が英米と同率を必要とするのであるか、これから三割を削減して七割に下つた事實を忘却してゐるのであつて、米國が一割の讓步をなしたのに比べて實にその三倍を讓步してゐる。これ以上に讓步すべき餘地のあるはずもなく、日本は最初から讓步を持たなかつたのだから讓步のしようがないのである。況んや將來海戰上の中心たるべき大巡洋艦にあつては一九三六年以降は對米六割の比率を辛うじて維持しようといふのであるから、日本は米國から何等の讓步をも受けてゐないことになる。然し喋々べられる處によると、米國海軍としては一九三六年以降には米國が十五隻以外に三隻の建艦をなす權利、即ち米國が大巡洋艦を十八隻保有するに至る場合は、日本に對して七千百屯級の加古型の代艦を一萬屯級巡洋艦によつて補充することを認容しようといふにあるらしく、これが若し事實とすれば大巡洋艦における比率は米三、日二となるのであつて、日本の外務省もこの程度で妥協したいと考へてゐるやうである。そこで思ふに外務省方面では、日本の七と英米の一〇と同率なものと見てゐるらしく、だから米國が五分の讓步をするから日本も五分を讓步すべき處を日本は三分三厘を讓步し、米國は六分六厘を讓步することになつたが、日本の外交は勝利を得たやうに考へてゐるらしい。

然しこの三對二の比率ならば、いまさら米國が承認するとか何うとかの問題ではなく、すでに四年前のゼネヴァ會議で齋藤、石井兩全權が英國を納得せしめて英國から次のやうな提案をさせてゐるのだから、この點は少しも外務省の自慢にはならないのである。

『八吋砲裝備の一萬噸級巡洋艦にあつては英米各十二隻、日本は八隻を限度として保有すること』

しかして米國もこれを非公式に認めてゐるのだから、この三對二、即ち對米六割六分六厘の比率でもよいものならば、何も今回のロンドン會議を待たなくともよかつたのである。海軍當局および軍令部が七割でなければ絶對に國防を全うすることが出來ないと稱するのは當然であつて、殊に大巡洋艦の重要性に鑑みれば、他の補助艦を犧牲としてもこれだけは對米七割の比率を持ちたかつたのである

郵便關係一束

貯金の大宣傳と通帳袋配布

遞信局では緊縮節約を徹底せしむる目的の下に今回大々的に貯金宣傳をなすこととなりつぎの樣な宣傳用ポスター一萬二千枚および貯金袋六千萬枚を調製し、貯金袋は郵便局所の窓口で郵便貯金の預入者にこれを配附することとなつた

電話加入登記料の還付開始

四月一日から實施せられた電話規則の改正により遞信局長の定める一定の期間を經過した電話の加入申込者にしてその申込の取消をなした者は加入登記料の還付を請求しうることゝなつたが本年度において右還付の請求をなしうる者は大正七年度に申込をなした者に限る旨四月十一日遞信局告示第一號を以て遞信局長より公示せられた

送電會社送電裝置變更認可

朝鮮送電株式會社では大檢洞の送電線路中大同江および清川江橫斷ケ所の鐵塔線とそれに添架した電話線とが強風の際には接近して故障を起すおそれがあるといふので添架電話線を現在の位置から二、六米乃至三、七米引下げ又三角鐵柱は一號柱から六六五號柱まで約〇、五米引下げ方を朝鮮總督に出願中であつたが右は四月七日附を以て認可せられた

京城局私書函四十八箇增設

京城郵便局に設置の私書函の數は從來七十八個であつたが近時使用者が著しく增加して來たのでこれが增設の必要を認め過般來擴張工事中であつたがいよ〳〵この程竣工したので新設の函には鍵を與すべしと、既に增設の數は四十八個で結局百二十六個設置せらるゝこととなつた譯である

京城郵便局の電報

京城郵便局における三月中の內外電報取扱狀況は發信四萬三千百四十三通、着信六萬四千五十四通、中繼信六十一萬九千五十八通にしてこれを前年同期と比較すると發信一萬千五百四十二通、着信一萬六百廿八通を共に增加し、中繼信は千二百六十六通減少してゐる

朝鮮 漫筆 （115）
百遍舍千休

妓生（三）

普通一般民の娛樂の相手は三牌といふ『有夫妓』で夫は色酒家を營み自ら門前に立つて客を引いた一二三牌を合せてキーサンといひ一二牌は上等キーサンで、官妓ともなり、宮中や、地方官公廨にも出入してそれ〴〵役目を果したものである。

田舍のキーサンで才色兼備の者は上京さして官妓に仕立てられたとは、丁度米女の膳に使通つた譯である。それ等田舍キーサンの出生地は晋州、大邱、平壤、宣川、海州、南原、全州等であつた。キーサン學校の事等もあるが面白くもないからこれで次ぎの話題に移らう。

陽君子

何と奧床しい名稱ではないか、これたる君子とは、これが朝鮮では夜鷹、地獄、高等內侍の意味に用ゐられて居るから、さすがに文字の國だと思はせる。

緣故をタグつて私かに密かに男子に歡樂を賣る者であるから陰君子と聞くべきを、謂つてか何時とはなしに、陽君子と呼び習はす樣になつたのである。

サモアラバアレ陽君子は今から四十年程前に初めてこの世に出た者で、以前にはソンな者はなかつたと、古老は主張し、キリスト教一派の公私娼廢止論者は頑張つて居るこれが保證は六ケ敷いが、なほ一層この種の起源について大研究を積んで見やうと思ふ篤學者は、朝鮮解語花史を一讀して見るのもよからう。

寡婦にして糊口に窮したもの、妓生が旦那を失つたもの、妓の賤品等が職がなくて糊口に困り拔いて賣淫を營むになつたのが、この陽君子のはじまりで、團成社、新興社、光武臺等の劇場が京城に開かれるや、從來外出を封じられておつた寡婦も美人演劇見物にカコつけて、老婆一人を伴つて公然外出夜遊びをする事になつた。それに不良[illegible]子がつき纏つて、遂に京城の風俗は亂れたのである。

泥田に深入りした婦女は段々醜態して、遂に小遣取をかせぐ味を覺え、きまり女郎の陽君子かせざるはじめ、醜く醜態をひろげて客を取り、その內に互ひに情意投合者があると元の昔にかへつてその事件物となり敢て他客を取らうともしない。陽君子の目的は淫遊の通り遠大なる計畫をなして居るものであつて、淺草や淺川邊りの瞬間的擾亂主義者とは自らその色彩をことにしてゐる。

朝鮮の陽君子は料理屋ではないからその間に必ず紹介者の手を經なければならん。陽君子紹介業者に男女の別があるが多くは老媼匠といふ老婆が職業的につとめてゐる原則である。一圓か二圓か三圓を老媼匠に渡して──男が渡す場合もあれば陽君子が出す場合もある──思ふ女に紹介する事が出來る。

陽君子の格構は比較的立派で結構とまでは行かずとも大きな家屋を構へて居る。これが資本の一つになるからである。世帶道具も中流以上の物件を飾り立てゝ居る。男をチャームする一切の物件は大概取り揃へて居るさうである。

風采も極めて嚴格で鹿爪らしいものがある。朝鮮ホテルのボーイを大家の貴公子と田舍紳士が間違へて失敗する位であるから、初對面では中々本質を現はさないのが通常であらう。

妓生料理を取り寄せ、朝鮮饅頭を出し、酒盛が張られたのは優遇された部類に屬する。

男は翌日食器へ歸つて封筒に三十圓、五十圓、百圓を密封して陽君子の御禮を返さなければならぬ。これに不充分な不滿足が出來た陽君子は早速返事を認めて二度の御來遊を乞ふのが常である。

二度目に遊びに來た男には前よりもモット丁寧なモテなしがあるはずで、男は前に說つた金の丁度倍額を封筒に入れて送り屆けねばならぬ慣例になつて居る。

かくて一月と過ぎ二月と經つてモノ半年もすると女は男に門札の撤去を迫つて來る。御意に召したら男はこれを承諾して女名義の門札はその日から剝ぎ取られて男の名前が嚴々しく門柱に揭げられる門札の書換交渉が決裂したら翌日から男は國の道切りで、女は更に老媼匠を八方に飛ばして次ぎの遊野郎を物色──物色しはじめる。

で、以上に述べた樣な高尾式方法も段々とチープになりつゝあり、世が段々と世智辛くなつて來たのし、金を少く使つて女子の歡心を買はうと考へ、アハよくば女の持物迄も捲き上げようとまじき心底を懷して居るし、女は女で頭腦の滿足無遺の惡心を抱いてをり、孫毛を讀んで尻の下まで鼎物にしやうと思ひの丈は色にも見せず日夜猫を被ぶつて男を籠絡する、狐を馬に乘せ合ひをして居るに異らないものがある。これも朝鮮社會の發展してあるから、われ〳〵愼んでこれを避けねばならぬ。

鄕土色

◇媒介所彈壓　東京で婦人が組織した結婚媒介所を內偵したところ風紀紊亂甚だしいのに驚き、新宿の良緣社外四ケ所の登錄取消しを命ずると共に今後は一切許可しないことになつた。

◇琵琶湖の鮎　近江琵琶湖の鮎六十七萬尾が滋賀縣水產試驗場から北部の名勝に放流さる。

◇現如上人忌　名古屋大谷派東別院で現如上人の七回忌法要修され參集の男女三萬、非常な賑ひであつた。

◇土器群發見　福岡縣筑紫郡宮丘山の官幣小社筑紫神社上宮の高丘に豪雨で地表に露出したおびただしい土器群を發見、踏査の結果數萬の古代土器が數個の包含層をなしてゐること判明。

觀相常識

◇…角界の人氣者武藏山は觀相の上では女難の相があり一方スポーツ界の人氣者人見絹枝孃はこれはまた過度な決斷に於て女性を超越してゐるとは觀相者の面白い對照をなしてゐる。

◇…武藏山の眉の上が著しく秀でてゐるのは、征服力を現すもので彼の強い一面はそこにある。彼の人相は寧ろとゝのひ過ぎてゐる位だが、それは人格的に圓滿の鍵が充分にあるとのことだ。

◇…また人見孃は日本の女性には珍しいローマ人のやうな鼻と立派な額を持つてゐるが、それは意力に比例する鬪爭力と精力とを現してゐるのださうだ。

◇…右はもとより一部分の觀察に過ぎない。雜誌『富士』五月號にはこの他大谷光演や竹社長、大山郁夫氏など當代評判人物の詳しい觀相運命判斷が出てゐるが觀者は觀相家小西久遠氏であるから外れつこはない。しかもかうした實例記事を讀むと、誰でも觀相の奧義が自然にわかり自分の顏を鏡に映じて將來を考へることも出來、また他人の運命を卜することも出來やう。

日本ゼネラル・モータース
第三週年記念式擧行

創業滿三周年記念日を迎へた日本ゼネラル・モータース株式會社は去る四月八日同社內工場において盛大なる記念式を擧行し式場において三年以上勤續從業員二百六十六名に對して記念徽章を授與しかつ一千二百七十名の全從業員に紅白の祝餅を配つた當日同社專務アール・エー・メイ氏は式場において左の意味の重要なる聲明書を發表した。

『創業以來三年間に於て我大阪工場はシボレー乘用車並にトラック合計三萬三千六百三十九臺、ビウイク・ポンテアク・オークランド・オールヅモビル・マルクエット及びジー・エム・シー合計五千百五十九臺を製作し、各車を通じて日本市場に販賣したる總數三萬五千四百五十三臺、支那市場に輸出したるもの五千三百六十八臺に上るの成績（日本工場に於て生產せざるものも含む）を示した。

この驚くべき成績を以て日本ゼ社は東洋第一の自動車製造並に販賣業者たるの地位を獲得し同時に大阪をして極東最大の自動車生產都市たらしめた。

我社は當初の聲明の如く常に日本の生產工業の發達に貢獻をなし最後には日本人によつて經營されることを根本觀念として經營し來つたのであるが、此方針に基づき我社は年々巨額の材料を內地市場に需めて夫れ丈け日本內地の他種工業を支援し來つた。即ち昨年度我社が日本內地で購入した材料は三百四十五萬九千三百四拾圓に上り、之に加へて我國汽船會社及び鐵道省に對しては大切な顧客であり、また政府に納入する巨額の關稅及び租稅、並に日本の銀行、保險、倉庫等の商業補助機關との密接なる關係により、愈よ我國に於ける重要なる一工業單位としての地位を確立した。

之に關して面白き事實は今日シボレー一台の小賣定價の値に二割七分がアメリカ產の材料に支拂はれてゐるに過ぎないといふことである。例へばシボレー幌型は販その二割五分だけが米國產材料に支拂はれ、勞力及び材料の殆ど全部が日本內のものであるゼ社製ボデー附シボレー・トラックに在つては米國產材料に支拂はれる率は更に低下してゐる。緊縮と國產品愛用の喧しく叫ばれてゐる今日、この興味ある事實を考慮することは極めて有意義であると信ずる。一般要人は日常我々が使用して居る多くの內地製造品、例へば燐寸の如きにしてから、其原料關係から見れば殆ど輸入品である事實を閑却してゐる節があるが、殆ど全部輸入品の如く考へられてゐる自動車の中にも上述の如く商々國產化しつゝあるものゝある事實を看過してはならぬと思ふ。

現在日本ゼネラル・モータースの從業員總數は一千二百七十六名で內九割七分強は日本人である。過去三ケ年の成功に鑑み今日では多くの日本人が當初よりは遙かに重要な地位に昇進してゐるのみならず、既に合計十二名の日本人社員は從前外人に占められてゐた幹部の椅子を占めてゐることは私の頗る欣快に堪へぬ所で、これらの日本人の重要地位は經營部、製作部、サプライ部、パブリシテー部及びサービス部等に亘つて居ると同時に我社は既に三名の日本人を研究のために海外に留學せしめ他日重任を負ふの準備をなさしめつゝある。』

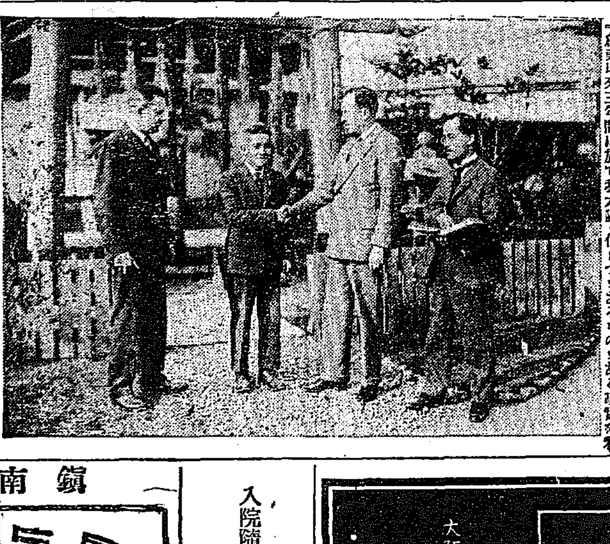

（寫眞は三年以上の勤續社員にメイ專務が記念徽章を授與してゐる所）

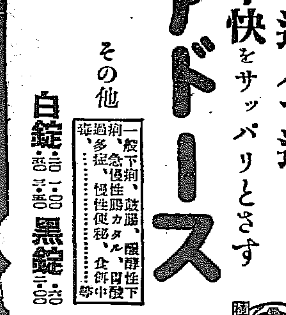

A―50

飲み過ぎ食べ過ぎの不快をサッパリとさす

アドース

その他

一般下痢、鼓腸、醱酵性下痢、急慢性腸カタル、胃酸過多症、慢性便秘、食餌中毒

白錠 ・三〇 一・〇〇　黑錠 ・三〇 ・八〇

大阪道修町二　藤澤友吉商店

朝鮮名物　牛肉平壤煮

發賣元　桑田商店

鎭南浦府

最上醬油

特約店

京城南大門通五丁目　增田食糧品店

京城貫金町四丁目　中野昂七商店

京城貫金町三丁目　大脇三十郎商店

桃原釀造所

入院隨意

京城永樂町二丁目

酒井婦人病院

電話本局一八三〇番

酒井一郞

オットット待て

初めが肝心先づ五日

絕對有効

りん病 せうかち

五日分貳円

ルーベリ

藥價二円、三円、五円、十円

大阪市南久太郎町堺筋

竹村製劑所

藥劑師 竹村幸次郎

振替大阪三六〇番

・全國到ル處ノ藥店ニアリ

公州神社參拜の兒玉政務總監

忠淸北道

湖南第一關 俗離山を探勝
春雨を衝いて法住寺へ 政務總監の巡視

兒玉總監は十八日、淸州を發し報恩郡俗離山を探勝し、沃川をへて忠南公州に向ふ豫定で洪忠北知事、世良警察部長、石川總務課長、山本郡守等これに從ひ午前九時旅館淸州館を出て夜來の霧雨糸のごとき中を自動車で報恩にむけ出發した、途中米院をへて午前十一時報恩着、宇田署長、伊東庶務主任その他の出迎へをうけ直に出發途上しばく

前夜の雨に 水かさまる小川を自動車は勇敢に突切前進したが峯勝たる俗離峠では一同車をおり峠を越えてまた自動車に乘り豫定より早くひる過ぎすでに湖南第一關の扁額ある俗離山法住寺の山門に着き多數の寺僧先着の報恩郡守の出迎へをうけた、この時雨脚漸くおさまり俗離の峯はまだ淺きも翠々たる前山連峰烟霞未だはれず千歳の靑苔繒さびて

巨刹の面影 を殘る大雄寶殿、五重塔、數棟の僧房一帶繪の如く總監はつゑをとどめて暫く風色を眺め『なる程これは絕景だまるで雪舟の畫だ』とまづ感嘆を發した、かくて總監は寺僧の案內で八相殿、大雄寶殿、石灣、鐘樓、光明殿、彌勒像の大石佛等を鑑賞

遺物の殘存 するを見ゝ驚嘆した、同寺は今より千二百十年前新羅眞興王十九年の建立にかゝり一時寺僧三千と稱せられたがその後衰頽して今は昔時の面影をとゞめぬも前記の如き建物は當時の雄大をしのぶに足るものがある。總監は默として寺跡と呼ばれる麥畑の中に立て感慨深くあたりの風物を眺め更に寺僧を顧みて寺領を問ひ穀五百石、林野千余町歩なる僧侶五十尼僧二十五名と聞き『どんだ僧侶は勉強してゐるか』と問ひ寺僧は勉強してゐるものも遊んでゐる者もありますと、率直に答ふ、かくて總監は請ぜられて

寺房の溫突 の一室に入り打寛ぎて隨行者、洪知事、野世溪部長等と暫し寺で作つた餅、岩茸等の純朝鮮料理の饗應をうけ午後一時名殘の俗離にわかれて自動車を驅つて更に報恩を經て沃川へ渡船場も難なく越え午後三時半沃川着、こゝにて石渡署長、中西庶務主任その他多數官民など出迎への郡守、矢野警務部長、古川警務課長等に迎へられ總監は沃川郡廳に少憩の後同四時半公州へ向け出發した(淸州)

慶尚南道

南江改修の 工事費四百萬圓
實地踏査をなした上 本府に認可申請

さきに釜山の追間房太郎氏が主唱して各方面に深甚な衝動を與へた洛東江の上流南江を改修して晉州崇洞面三溪里より泗川郡泗川面中宣浦の海岸まで二里の運河を開鑿して河流を斷絶しこれによつて氾濫を防ぎ下流の宜寧郡芝生面合流點にいたるまでの陜川一萬七千余町歩の水害をのぞき更に二萬余町歩の荒蕪地を農耕地とするほか泗河の落差を利用して約二萬五百キロの水電を得んとする大計畫は前晉州郡參與官長に追間房太郎氏自身があたり郡參與官長李範益(晉州)當務陜川郡宣寧(泗川)金慶鍾(昌原)北山戊三郎(晉州)の四氏を擧げ其他道評議會全部を發起人として期成會社を創立することゝなつたが運河開鑿、下流堤防の築造並に發電工事等に概算四百萬圓の工事を要すると稱せられる一大事業であり經濟的にも影響甚大なる見込みであるからこれが實現には慎重なる基本調査を行ふは勿論運河開鑿によつて生ずる營川地盤の變遷の利用をも充分に考慮する必要があるので目下河川改修に關しての權威である栗方技師に實施計畫を依賴し實地踏査の交涉をすゝめ本月下旬までに慎重なる調査を行つた上にて總督府へ陳情する方針である(釜山)

失業勞働者 氾濫

學校と不景氣のため勞働者の氾濫を來してゐる釜山は益々失業者增加の傾向を示しこの狀態にて夏の閑散時期に遭入れば由々しき問題とみられてゐるが、これら勞働者を消化する事業は釜山驛改築および南港埋築等が主なる工事であるが、このほか本年度乃至明年度へかけて釜山府にて實施する工事計畫は

▲北濱沿岸埋築及び上屋建設國工事費四十一萬圓にて昭和三年より適工本年完成の豫定であるが五年度の工事費三萬五千圓

▲大和町市區改正 昭和二年度より三十八萬圓の總工費にて着手し本年度にて完成の豫定にて五年度工事費五萬六千圓

▲南濱西町幹線下水溝改修 本年度より三ケ年の繼續事業にて本年度工事費八萬五千圓

▲牧の島海底浚渫及び埋築 本年より二ケ年の繼續にて竣工し五年度工事費六萬八千圓

▲水道擴張工事 五年度工事費二十五萬八千九百圓

▲各町市區改正費四萬九千圓

▲土木費(改修その他)八萬二千圓

合計六十三萬四千圓に達し、いづれも勞銀を主とする土木事業であるから各種失業者の救濟に伴つて勞働者の需要も旺盛となる見込であるから現在の失業洪水に多大の好影響があるだらうと當局では觀測してゐる(釜山)

辭令

任朝鮮公立高等普通學校訓導兼道視學(東萊) 藤原實
兼官元の如し 釜山第一小學校訓導 池山正義
任朝鮮公立中學校(釜山) 晉州高普教諭 久保喜代三
兼官元の如し 釜山高女教諭兼釜山第六小學校訓導 中川啓
免兼官(各通) 晉州高普教諭 伊藤貞雄
兼任高普書記 晉州師範書記 小川伍市
任朝鮮公立高女教諭(釜山) 晉州高普教諭 盧尙昱
同 晉州高普教諭 伊藤貞雄
免兼舍監(各通) 晉州高普教諭 朴相俊
同 舍監に補す(各通) 相良繁友

沿岸漁業は 悲觀狀態

慶南沿岸の漁況は目下鯛、鯖、カレヒ、小鯛、赤ムツ等いづれも不漁にて鰮漁の如きは三百圓乃至二百五十圓の水あげであるが例年に比して減少し魚價も安く鯛市價漁獲も例年である爲め五月以降の需要期も格別の需要も見込まれず當業者は悲觀狀態である(釜山)

馬山港貿易 不景氣で不振

深刻な不景氣の反映であらう三月中馬山港貿易は余り振はず移出四十萬六千六百九十三圓、移入二十八萬七千七圓合計六十九萬三千七百圓で前年同期に比しては約十萬圓である因に漸次需要期に入りつゝある肥料の如きは移入額前年同期の二十五萬圓に比してわずかに七萬六千圓に過ぎざる狀態である(馬山)

下水改修で 交通杜絶
町內の營業は上つたり

釜山府では年來の懸案であつた下水溝の改修工事を南濱一丁目より本町一丁目へかけて竣工中であるが同所は道路狹隘なるに加へて西部市街との要路にあたり且つ南濱魚市場、牧の島方面と釜山驛および西部市街との交通は全く杜絶しその上商路の中央部には幅二間深さ七尺の溝をほりかへしてゐるので六月下旬迄この狀態が續く沿道の商店は全く營業中止の有樣となり殊に南濱町を中心とする魚問屋、船具商等は荷馬車の動きがとれない爲に非常な損を受け若しこの狀態がアト百日も續くときは倒產者を出すだらうといはれてゐる(釜山)

馬山酒の賣行良好

馬山濁酒三月中の倉出しは六百五十石、同月末在庫一千二百石である。前年同期の倉出しは五百六十石で在庫は二百石であつた、なにしろ一ヶ年間に二千三百石も增石したのであるから在庫は前年より多いが醸造したのは逆に多量に醸てゐる、不景氣の時代としては好現象であるが猶本年の造石高は一萬一千五百石で更に八百石の增石である(馬山)

自動車の轢き逃げ

十日午前二時過ぎ釜山府凡一町一九〇番地上杉甚太郎氏方雇人李基龍(二七)が佐川町を通行中東萊方面より疾走して來た自動車に觸れ治療約一週間を要する怪我をしたが加害自動車はそのまゝ逃走したので釜山署にて嚴探中(釜山)

船專門の賊

最近釜山港內に碇泊してゐる運搬船、漁船などが屢々として盜難にかゝるので水上署にて犯人嚴探中のところ十日午後三時頃牧の島を徘徊する不審の男を發見し取調べたところ同人は東萊郡機張面生まれ崔一龍(二〇)と稱し昨年夏頃より碇泊船舶を荒し廻り繼續的に泥棒を働いてゐたことが判明した、余罪頗る多き見込(釜山)

平安南道

奴隷制度 奧地に現存
牛馬同樣に使役され 賣買もされてゐる

昭和の御代にまだ奇怪な奴隷制度が平南奧地方にも現存してゐるといつても本當にするものはなからうが事實まだあるから不思議だこの奴隷はいはゆる農奴と稱し朝鮮語でイゾンと呼ばれてゐる昔は相當多數に上つてゐたが現在は減少して數十名を殘すのみであることの農奴は奧地方の富農の財產となり牛馬同樣に使役されるのみならず地主が窮乏すると他の地主に二百圓乃至五百圓で賣飛ばされることもある最初は地主が數百圓出して處女を買ひこれに男も買つて來て夫婦となし奴隷となすものでこの夫婦の間にもし娘が生れゝば兩親は奴隷より解放され娘がかつて奴隷となりもし男の子ばかり生れた場合は終身奴隷として一家の價値となつてゐる(平壤)

牡丹臺の櫻 廿日頃が見頃

牡丹臺の櫻もふくらみ初め二十日頃が滿開と見られ日に日に遊覽客の數を增し大賑ひを呈してゐるが平壤署では例年により花見客に遊覽をふつかふせ新衣の氣分を醸してしまふ自動車の通行禁止を今年も十五日から牡丹臺公園一帶にわたり行ふと共に警官を增員して不良の跋扈および花見客の風紀を嚴重取締ることになつた(平壤)

商議は 圓滿に
大勢は漸次 平和に向ふ

平壤商議選擧戰は既報の如く會頭に松井民治郎氏、副會頭に古莊仁太郎、福島莊平兩氏、常務委員に內藤八百三郎氏が當選したがその選擧戰の猛烈を極めたゞけにその後の成行きについて案じてゐる向きもあるが會頭の意見を聞くに平和の方面の意見を聞くにしたわが會議所である如何にしても圓滿にしてその機能を發揮せしめたい會頭以下役員選擧について內面には種々いきさつもあり不平不滿の人々もあるであらうけれども總ての行きがゝりや感情を捨てゝ平壤の爲め平壤商工業者の爲め評議員一同協力一致機能を發揮してにことを進められたいといふにあるらしい多少の紛議はあるとも大勢は漸次平和に進められんとしてゐる(平壤)

合財袋

◇…平壤府で職工の養成を目的として設置した平壤工業實習學校は過日本府より認可の指令にせつしたので早速生徒を募集することになつた入學資格は普通學校卒業程度締切は四月二十日、試驗は二十五日算術、國語の二科目について選拔試驗を行ふ筈で修業年限は二ヶ年である

◇…平壤鐘路齊里府牧方へ十日午前三時三十分頃食刀を所持した強盜二名が押入り現金百六十五圓及金指輪二個金ボタン二個を强奪逃走したと平壤署へ屆出たので同署が檢證の結果他人より預つた右の品を捲き上げんと狂言をしたものと判明し被害品は留置の底から現はれた

◇…來る二十九日擧行さるる平壤府公設グラウンド・シーズン開き運動大會について十二日午後一時から府廳において體育協會役員會を開き諸般の打合せを行ふ

全羅北道

小作の紛糾 大した事はない
兩者の協定にまつ…… 烏山小作官語る

參禮面地主側は舒川里、新豐里附近の小作契約に就きる紛糾に就し警務當局の意見は既報の通りであるが右に關し島山小作官の意見は左の如く大した問題にならず落着しさうである(全州)

同地附近は殆んど三年契約になつて居り今年が改約期に當つて居り各農場が三割何分から三割何分へ出ずかの値上げから端を發して居るもので農場としての要求は無理ではないと思ふが數字的に考へず小作人の方ではいくらでも上つたのが不平の原因となつてゐる樣である東拓もあの附近の改約をこの一月に全部終つたが何等の問題も起つて居ない。無論それには水利組合費の負擔だの公課だのいふ事が値上げの理由となつて居るのであるが他の農場の値上げ理由も無理ではない樣だ。一體に全北平野部の小作料は低廉で決して間違ひとなる譯な收納はしてゐない。島山間部で耕地の少ないのに住民が多く小作料をせり上げるので、これとても相當の契約だから止むを得ぬと思つてゐる。どうも小作官といふと一般には小作人のための官の様に思はれ、朝鮮の官の役目として小作人の味方の役人と思はれてゐるらしく、地主の小作官であり、小作人の小作官であることがどうも判つてゐないらしい

現に角今後の問題は吾々は出しやばらず兩者の協定にまつことにしてゐるが、又乘り出す程度の問題でもない樣だ

楚城金融總會

來る四月十九日午後一時から井邑郡山面で第七期定時總會を開催する

一、第七期(昭和四年度)貸借對照表、財產目錄、事業報告書、剩餘金處分案並に臨時の意見書に對する承認の件
二、役員手當給與の件
三、定款一部改正の件
四、役員改選の件、組合長、監事評議員任期滿了に付改選(井邑)

南鮮水電起工式

南朝鮮水力電氣株式會社および工事請負者柴田組では十三日午前十一時より工事現場たる井邑郡山內面宗山里にて來賓百余名を招じ盛大なる起工式を擧行すると(全州)

弔慰金寄贈

裡里素人劇團慈惠更生會では去る三日四日の兩日裡里座に於て弔慰金募集の爲素人演藝會を開催したが頗る盛會で純益百廿一圓を寄贈する事になつた(裡里)

咸鏡南道

勅任技師 加藤木さん
京城府勸業課長へ

咸鏡全道の開鮮の政界で北鮮道路の出身で五年間も三丁目住居の出來た事だけでもすでに異數と言へる…その位に親れた人として惜まれて居た咸南道土木課長の加藤木保次氏は八日附で三等三級から一足飛びに勅任技師に昇進した。『三日天下でね…』と加藤木さん微苦笑してござるが十日依願免本官の辭令があれば俸四千圓の京城府勸業課長といふ椅子がおいで〱をして待つてをり學校關係から家族はとうの昔京城に越して待受けてゐる

櫻は十八日頃

春、春、北鮮も今年は春の訪れ以外に早く咸興でも早櫻のつぼみが綻びを見せた。盛りは十八日の前後の日か、例年より二週間け早い(咸興)

小澤大尉夫人訃

一昨年は咸山聯隊附中隊長小澤吉郎氏の病死にあふ昨年は『きうり魚』の中毒で同時に二兒を奪つた咸興步七四聯隊つきの小澤久藏大尉は三月の異動で近衛聯隊つきに榮轉したが夫人重病の爲赴任を延期して加療中であつたが病にはかに重つて夫人も八日夜つひに逝つたとは重ね〲家族運にめぐまれぬ人である(咸興)

平安北道

電話は急騰 空家は無し
昭和製鋼所新設の噂で 有卦に入つた新義州

昭和製鋼所は大丈夫新義州に出來るといふので昨今新義州はやゝ活氣づき空家をさがすに骨が折れるやうになつたが殊に朝鮮人町方面には容易に求められぬほど朝鮮人の居住者が殖え土地の賣買も相當にあり電話の如き百四五十圓であつたものが四百圓臺を突破し五百圓といふ新値を出すに至つたので何となく朝鮮人側は景氣がよい(新義州)

朝鮮人農民 驅逐
對岸支那當局で決定

平北對岸支那當局では去月十三日水利擴張促進會を開催し水田耕作奬勵に關し協議した結果左記三項を決定管下各縣に通牒したが平北鮮農の誘致を警戒し朝鮮にとつて最も密接な關係を有する土地であるを以て第三の如きは移住朝鮮人にとつて不利をもたらすものである(新義州)

一、畜耕作擴張を計るため一般に土地を開墾しなるべく畜耕作を勸誘すること
二、水利の擴張促進を圖るため各地に在る河川には堤防築造方を勵行せしむること
三、移住朝鮮人の水田經營者あるときは耕地面積その他詳細なる調査を行ひ一般農民をして間接的に驅逐策を執らしむること

國勢調査委員任命

來たる十月一日實施される國勢調査に關し平安北道では四日同規程に基づき臨時國勢調査部を設定し部長に松澤內務部長を任じ副部長以下委員並に部員は左記の通り

▲副部長 理事官▲三木武之▲委員 參與官▲兪萬兼、事務官▲佐伯顯、同▲陣內利夫▲部員 警部▲伊藤容德、理事官▲小笠茂次、兪顯田圭俊、同宮武彦一、同神立啓三郎、同張道鍵、同井下熊太郎、同玉井安爵、同承處鎭、同松井甸一、同伊達二二、同新井宮

面治功勞者表彰

平安北道においては今般面治改善、地方開發上功績大なりと認める左記十四名を表彰した(新義州)

▲龜城郡天摩面長朴成浩▲博川郡東面長李興宗▲碧潼郡時面長金炳珪▲雲山郡雲山面書記白南觀▲熙川郡北面書記咸俊璟▲朔州郡外山面書記張夢弼▲江界郡公西面書記尹四鳳▲泰川郡西面雲龍洞區長韓千推▲寧邊郡南面觀面雲龍洞第二區長崔元泳▲龍川郡府羅面內中洞區長林炳斗▲碧潼郡加別面別上洞區長金恒淳▲宜川郡住人金元浩▲楚城郡延面住人任在鎬

營林署流筏 八十三萬尺締

新義州營林署の本年流筏豫定數量は八十三萬尺締でこの內四十萬尺を鴨綠江材料としこの以外を全部販賣にまはすはずである(新義州)

道路使用料 徴收
府廳で取扱ふ

新義州府內の居住者は從來道路使用に際しその許可を警察署に願ひ出てゐたが今回府において道路使用料を徴收することになつたので今後右許可願は府廳に提出せられたいと(新義州)

一人平均 壹圓五十錢
平北の煙草消費高

新義州專賣出張所の調査による煙草の消費額は新義州府の一人一ケ年の平均消費額五圓六十錢九厘を最多とし、最も少いのは義州郡の四十三錢四厘となつてゐるしかして平北全道の一年一人當りの消費額は一圓五十錢で平南に比較して一錢多いことになつてゐる更に地方では楚山郡の一人當たり三圓七錢六厘が筆頭でその他江界郡一圓九十錢八厘以下いづれも一圓內外である(新義州)

小學校へ 希望者多し
最近の朝鮮人子弟

最近朝鮮人子弟の小學校に入學を希望する者多く本年の如き新義州小學校高等科に三十五名の入學希望者があり學校側は十五名位入學せしめても差支なき意向であるが學校組合議員の內には新義州の組合費自擔額は比較的高率であるから他人子弟の入學せしむるなれば一層のこと學級を減じて組合の負擔を輕減するがよいと主張する人がありまた一方內鮮人を別するは面白くないと力むあり意見を異にしてゐるので當局が如何に措置するか注目されてゐる(新義州)

記念植樹

平安北道においては來たる十三日の日曜日をトして白馬山の國有林において第一回記念植樹を實施する(新義州)

全羅南道

咸南丸 木浦に繫留
下級船員は解雇

朝鮮郵船所屬咸南丸(三七七屯)は六日木浦に廻航し今後は木浦に繫留することとなり乘組下級船員十四名は六日午後解雇の旨を申し渡し六日までの給料と解雇手當てとして一ヶ月二十日分の金額を與へなほ各員の歸鄕旅費を支給したが解雇された十四名は無事その鄕里に向け六日午後六時木浦を發車したが繫留されて居る咸南丸の船體を眺める木浦府民は一樣に船會社の不況深刻を見せつけられ何彼と噂の種となつて居る(木浦)

官選に任命 された
金炳斗氏

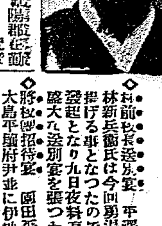

今回羅州郡から官選にて道評議員に任命された金炳斗氏は明治十六年三月八日生れで羅州面南川町に居住し公共に盡くしたる功勞多くその主なるものは明治四十一年十月に公立普通學校學務委員の囑託を受け爾來今日に及んでゐる明治四十二年郡主事となり靈巖郡在勤四十三年靈巖郡書記四十五年靈光郡長となり大正五年明治神宮奉贊會郡委員に九年十一月面協議員に當選十三年に道評議員に任命せられ十五年四月に羅州金融組合長に當選今回官選に任命された外鮮總督府農務局長から公共記念章および大正九年十一月感謝狀および賞品を受く(寫眞は金炳斗氏)

民選に任命 された
林炳元氏

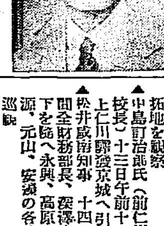

今回羅州郡道評議員選擧で民選に當選任命された林炳元氏は明治二十四年五月八日生れで羅州郡多侍面に居住の大地主である公共に盡くす事多く氏は內鮮人の有志に親しみ多く大正十一年八月面長に推薦せられ今日におよんでゐる昭和二年四月に道評議員に任命せられ今回の改選期に當り郡內の有志は再度の出馬を希望してやまず遂に最高點で當選せられ現評議員の士である(寫眞は林炳元氏)

慶尚北道

大邱商議 評議員會

大邱商工會議所では來る十六日評議員會を開き來る五月五、六兩日京城で開く全鮮商工會議所聯合會への提出議案について協議することになつた(大邱)

書記長會議
九日大邱で開催

全鮮商工會議所書記長會議は來る九月大邱で開かれる事になり大邱商議では早くも準備に取りかゝつた(大邱)

協會コート新設

コート敷地に惱んでゐる大邱體育協會庭球部は今シーズンに入ると同時に殖產銀行に對し三笠町所在の土地借り入れについて交涉を重ねてゐたがこの程契約なつたので直にコートとしての手入れをなし五月の春季庭球戰に間に合はすことゝした(大邱)

天刑病者逆送

釜山署から大邱に逆送して來た癩病患者二十七名に對しては大邱署と釜山署で受け取れ、受け取られぬで電話交涉を續けてゐたが遂に釜山署が折れ慶北うまれの七名のみは十日朝に至り大邱に下車せしめ大邱署で保護の上それ〲本籍地へ送り返し殘り二十名は再び釜山へ送つた(大邱)

地方集會

◇大田面長就任披露 大田面長大田學校組合管理者齋藤安二氏は十四日午後七時から料亭富士家に市內各官公署學校首腦者、面學校組合議員各區長等百名を招待して就任の披露宴を張る(大田)

◇前校長送別宴 平澤公普校長林新兵衛氏は今回勇退東京に引揚げる事となつたので官民有志發起となり九日夜料亭北一樓で盛大な送別宴を張つた(平澤)

◇將校團招待宴 原田平南知事、大島平壤府尹並に伊地知寺洞鑛業部長は十一日正午から當日來壤の山本第一艦隊司令長官以下將校團をお牧の茶屋に招待午餐會を催した(平壤)

◇記者團招待 大島平壤府尹は十三日午後六時半から玉屋に在壤新聞記者二十餘名を招待し懇親宴を張る(平壤)

地方人事

▲齊藤吉十郎氏(朝新專務)十日朝東京より來釜鐵道ホテルへ
▲倉地鐵吉氏(東亞實業公司社長)十日夜釜山へ
▲谷慶南道知事 十日夜四日間の豫定にて京城へ
▲馬場勘吉氏(大邱東拓支店支配人)慶山方面へ出張
▲金全北知事 八日から十二日迄金堤、扶安、高敞、井邑、各地を巡視
▲細井全州專賣支局長 會議出席の爲十日東京へ五月二日頃歸任
▲古庄土地改良課長 九日全州銀杏屋に投宿十日益沃水利不二干拓地を視察
▲中島町治郎氏(前仁川寺町小學校長)十三日午前十一時十一分上仁川驛發京城へ引揚ぐ
▲松井咸南知事 十四日から一週間全財務部長、深澤官房主事以下を隨へ永興、高原、文川、德源、元山、安邊の各府郡を初度巡視
▲房宗鉉五郎氏(國產平壤支店長)九日京城へ十三日歸任
▲武村茂氏(無限公司總理)宿痾のため東京に靜養療養中であるが今般總理を辭任した後任として阿部卓爾氏(同公司支配人)右十日就任

たまされるな
新發見の種々の手段 素人で出來る淋病の檢査法

淋病には新發見藥だの注射藥だとか腐心してあるがそんな療法はまだ醫學界では認められて居ないのだから注意せねばならぬ、まづその藥效を知るのは小便の檢査である。朝起きたての小便をコップに取つて見ると、小水の中に白い糸屑様のものや細いゴミの様なもの(淋糸)が浮いたり沈んだりして居る。藥を服んでも注射をしてもそれが取れない様では藥効はないのである。商會の藥を服用すれば其日から糸屑様のものや細いゴミの様なもの『淋糸』が目に見えて減じ膿が止まり痛みが取れる、これが何より藥劑の有効を立證するのである。

請合藥 八日分八円、四円

りん病

日本で始めて出來た最新式電氣製藥工場

商會の製劑は日本で初めて出來た下圖の最新式の電氣工場で製藥した良劑であるとして、梅毒藥主藥は治淋內服藥として、淋病藥主藥は驅梅內服藥として、醫藥學上最有効と確定し 帝國醫科大學病院 歐米醫科大學病院 等にて實揚配劑せられつゝあり、尙內務省衞生試驗所の封緘せる優良藥を配劑せる事を保證す 若前述の證言に違へる事を發見せる時は分析料百円進呈す

有田ドラッグ商會製藥工場

ばい毒

梅毒、ヨコネは切らずに、カンソ其他梅毒に原因する病氣殊に第二期三期の重症にも服用直に効果顯る
●淋病梅毒であらゆる治療をなすも効なき患者は一度有田ドラッグ專賣所にて相談あれ、打捨て置けば一身を亡ぼすのみならず病毒は子孫に遺傳し一家を破滅するに至るのである

請合藥 十七日分八円 八日分四円

ニセ藥 を賣る者あり
藥箱並に藥瓶に 本舗 大阪內本町二 發賣元 大阪心齋橋南詰 東京日本橋通三 『有田ドラッグ』『有田音松謹製』 この文字無きものはニセ物なり

有田ドラッグ 專賣所所在地

朝鮮

京城本局前、黃金町、平壤、釜山辨天町、仁川宮町、大田榮町、群山東一、全州高砂町、光州本町、木浦榮町、金泉錦町

大邱弓町、馬山京町三、麗水港町、浦項本町、兼二浦本町、鎭南浦石碑里、新義州常盤町、元山本町三、咸興本町二、羅南生駒町

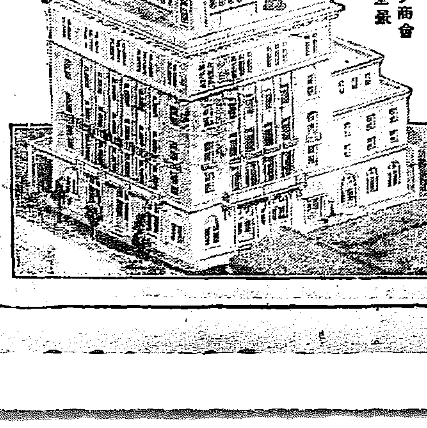

(京城本町) 有田ドラッグ商會 本店全景

黄海道

日本醫學の世界的進出
日本醫學大會から歸つて 金衛生醫官語る

四月一日から五日間大阪で開かれた日本醫學會大會に出席した道立病院醫官金衡翼氏は七日夜歸任したが會の所感につき次ぎの如く語つた（海州）

大會に集つた者は六千八百人といふ多數であつた佐多會長開會の辭を述べ、獨、佛、丁、米、支等世界大家の祝辭は何れも日本醫學の進歩を自國語にて讃美し、日本醫學の國際的進出を祝した、この會において特に愉快に感じたることは吾が志賀先生が開會劈頭演壇において各國の大家と睦しく交歡したことである獨逸のホフマン・アクセンフエルト博士等は吾等の筆記ノートに鮮やかに記載されてあるのみならず、耳にたこの出來る程聞いた大家であり、又國際聯盟衛生部長ナドゼン博士國際聯盟傳染病院キルネ氏等の如き名學者も吾等屡々聞き當に傾敬する所であつたが今度一堂に會し親しく先生等の世界的な講演を聞くことを得た事は千載一遇の幸であつた。次に佐多愛彦博士の今回の努力と功績は絶大なもので先年博士が歐米各國を漫遊し各大學の教授等を說きて參會せしめ全國の大家を網羅して組織しある今回の日本醫學會の現出は佐多博士の非凡な政治的手腕に依るもので實に人類病史上に一大光輝を放ちたるものであつた。總演題二千八百分科研究二千五百餘で區分網羅された問題もあつたが、吾が朝鮮の分では志賀博士の[illegible]、城大[illegible]氏の[illegible]問題、同大河博士の例の[illegible]批判、濱砂博士の考案の尿酸消除器等であつた、一般的に言へば研究の中心潮流は結核とホルモン問題であつて、又今後暫らくは此の問題が學界の中軸として廻るであらうと思ふ、更に角日本醫學が今回の會合により國際的トップを切つた事が事實であり又吾が朝鮮醫學も少からず是れに追隨しつゝあると思ふのである

叺は競爭入札か

改良叺で年に七、八萬枚を生産する鳳山郡叺の指定取扱ひは昨年迄は京城の朝鮮叺株式會社の一手に指名した他商人の入札を絶對に許さなかつたので一時それが問題となり大騷ぎを演じたが本年は當局が標榜した全道統一制もなかなか急に實行は不可能の事情もあるらしく從つて本年からは元にかへり或る條件のもとにこれを競爭入札に附せんとする計劃が進められて居る模樣である（沙里院）

海州に商銀設置

海州に朝鮮商業銀行支店設置の要望は海州多年の問題であるが、未だ具體的の運動を開始したことは一回もなかつたが、今回商業協會が率先して立ち猛烈な運動を開始するに決し去る五日商會評議員會で陳情委員を選出すべく左の人々を陳情委員に擧げて運動に着手した（海州）

沖本正晴、下坂重行、池貝一、清水房吉、上村篤貞

海州金融總會

海州金融組合は來たる十九日午後一時から南本町金融組合事務所において第十二期定時總會を開催する主なる事項は昭和四年度事業報告、同剩餘金處分案、定款變更、役員手當支給の件などである（海州）

郵便局に電氣時計

海州郵便局は價格六百圓を投じ電氣時計を据ゑつけそれから引いた子時計十個を取付けた（海州）

石塘消防組新設

（信川）黄海北部石塘里ではドイツ式腕用ポンプ一臺外器具一切を六百圓で購入し消防組を新設した組頭には山野井清吉氏任命され内鮮人小頭四名外組員三十五名これが發會式を五日午前十時から面主催のもとに普校講堂において擧行道當局よりは知事代理として和田保安課長、信川よりは郡守及川署長ほか有志一同列席のもとに頗る盛大裡に同午後三時終了した（信川）

發疹チフス蔓延す

殷栗郡南部面長岩里附近洞村附近一帶にわたり發疹チフス三男永成は三月十九日發疹チフスに罹り發生以來六名に達す（内一名死亡）同時に附近萬和里洞村附近洞村破殘長男要金仲出も發生三月廿二日以來二十五名の多數に上り尚は蔓延の兆あるを以つて遂に全部落に交通遮斷を行ひ警戒中である（殷栗）

本間氏榮轉

殖銀沙里院支店次席本間機氏は十日付本店詰めに榮轉する事となつた、同氏は當地在任五ケ年其間當時前支店長及福地現支店長を補佐して大功あり昨年の學組議員改選當時はその候補の第一人者として各方面から出馬を慫慂されたが固辭一意行務に沒頭して他にする處の野心を持たない性格無比であるだけに一般からその轉任を惜しまれて居る後任は海州支店の獺永盛雄氏に決定した（沙里院）

沙里院夜話

◇宇佐見、富本、砂金といへば口のわるいとにかけて沙里院の三羽からすの稱あるだけに、一度この三羽が宴會にでも出あつて、思ふ存分の氣燄をあげたものなら、如何に海千・山千のしたゝかもので も、三味投げ捨て逃げだすさるを得ないといふ猛烈を極めたものである。

◇所がその宇佐見にしても富本君にしても老軀寄り拔擢が過ぎた爲めか、この頃すつかり元氣を落しあれだけ、すきであつたお酒などにも醉といけなくなり、萬やむを得ない場合の外一切宴會にも顏を見せない所に持つてきて、この頃は砂金君まで他所に去つてしまつたのでお座敷の寂しくなつた事夥だしい

◇だが惡口にかけては、これ等三君の比ではないとしても茶目ぶりにおいてははたき折紙付の連中が決してすくなくないから諦觀は早計、現に先夜などついぞ見なれぬ人力車夫が願ていい隱した一人のお客をのせて新開多屋の玄關に現ましくかぢ棒をおろしたものである

◇見ると兩人とも相當醉つ拂つて居る樣子でありかつその風態が餘り怪しかつたので仲居はさはらぬ神にたゝりなしとはこゝの事だらうと傍にお客負の口實を構へで、よく門前拂ひをくはした、あとで、よく/\考へて見るとこの事夫こそ、ついこの頃沙里院に來たばかりの〇〇どのであつた事が分り、まあほんとうに申譯のない事をしてしまつたと泣かんばかりに告にやんだといふ珍談もあるくらゐだ

江原道

華川金化間の惡道路

鐵道のめぐみに浴されてゐない江原道は必然的に道路第一主義を標榜して財政の大半を道路改修に傾けるやうな現狀である。然し未だ幾多の缺陷をちよいちよい見出すのであるが華川金化間馬賊の惡道路掘りも又それを雄辯に物語るのである。過般來の雨天もはれてあたゝかい春風駘蕩たること久しい今日前記道路は未たネバ/\した泥濘に深さ約一尺半ものめり込みが出來て二十余馬力のシボレー新車といへども上る時は乘客を降ろさなければ越えられない狀態であるのみならず「はやなり」の運轉車はひよつとすれば車を數百呎の斷崖から墜落させ易い有樣だ。現に去る二十一日辻江原道警務課長が乘つた江原三五五號車（記者同乘）は根運轉手の熟練した運轉にも拘らず惡路のため前から來る牛車と正面衝突を演出しようとした危機一髮でやうやく難を免れた（春川）

春川の記念植樹

江原道では三日午前十時から官民合同の盛大な記念植樹會を催した。春川の入口たる孔之川橋下に官民約三百名が集合し同十一時半頃、プラタナス、ポプラ、サクラ等およそ一本づゝ約三百本を孔之川橋より稀荷場前に至る約三町の京春街道にうゑた。これが終ると直に稻荷に移り和氣藹々裡に午後三時散會した（春川）

京畿道

公職者大會 提案を協議

仁川府における道議評議員を除く公職者道評議員、府協議員、學校組合および學校費評議會員四十余名は十四日午後三時から府會議室において全鮮公職者大會に對する提出議案について協議することになつた（仁川）

開城春季種痘日割

開城の春季種痘および施行日割は左の如し

▲四月二十三日　大和町、大平町、西本町内地人全部檢痘日五月一日
▲二十四日　南山町、宮町檢痘日五月二日
▲二十五日　京町、南本町檢痘日五月三日
▲二十六日　元町、東本町檢痘日四日
▲二十八日　滿月町、北本町檢痘日六日
▲三十日　高麗町、池町檢痘日七日

場所はいづれも町總代事務所で雨天の場合に當たりし時は最後の日に施行する（開城）

開城の春季清潔

開城警察署では十四日から春季清潔法を左の日割で施行する雨天の際は順々翌日に繰下げて施行する（開城）

▲十四日　高麗町、滿月町、池町
▲十五日　北本町、東本町、元町
▲十六日　南山町、太平町、大和町、西本町
▲十七日　宮町、京町、南本町

スターを夢みて
札付りのモガ逮捕す

咸興中里趙龍和長女李貞淑（二〇）といふモダーンガールは咸興の某劇場の入場券係を勤めてゐたが陽氣の加減で浮き立ち同地で興行中であつた朝鮮新派劇のスターにならうと虚榮心を起こし同一行に加はり八日元山から仁川に來てオペラの稽古をしてゐたが母趙貞神の保護願ひにより十一日仁川署に保護檢束された（仁川）

中島前校長送別會

仁川寺町小學校長として十七年勤續した中島訴治氏が今回退職の上京城において育英事業にたづさはることになつたので同校同窓會が發起となり十二日午後四時から同校講堂において送別會を開催することになつた、會費二十錢、當日持參のこと（仁川）

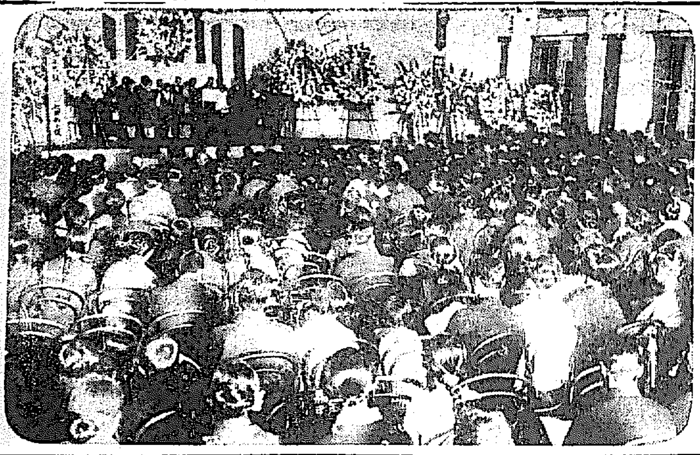

鎭海遭難兒童追悼會（十日夜京城公會堂にて）

朝日

我が潜水艦の威力（何故日本は現有勢力七萬八千噸を力說するか？）海軍少將 福田一郎

夫を議會へ送る迄……政治少女から代議士夫人へ 學者の妻から左翼政黨首の妻へ 卅五年間忍從の夜は明けて

◎**血壓の高い人に！**（其の原因と豫防と治療法）……醫學博士 佐々廉平

◎**胎教を試みた經驗**（四人四色の子の母の告白！）……伊勢野芳枝

事實物語 **かへらぬ三浦環夫人**（フランケツテは去つた三浦博士は逝つた、そしてマダムは何處へ！）

旗擧げの頃を語る

▼素裸體で全歐行脚……（石井漠舞踊團苦闘の卷）
▼新時代の曉鐘をつくもの……（無産黨七轉八起の祕史）
▼日本樂壇の新鋭を集めて……（日本交響樂團と近衛秀麿氏）
▼横濱埠頭の悲喜劇……（救世軍日本傳道の初）

小說家の語る事實談

□小說よりも奇なる事實物語の數々
□餘りに面白くて小說にも書けない話

▼捕鳥島の怪……長谷川仲
▼釣鐘を盗んだ警部補……佐々木味津三
▼琉球王の金塊引揚事件……川端康成
▼針をのんだ女……三宅やす子

我子に謝りたいこと

◇常の折れかけた蝙蝠傘……（徳田秋聲）
◇子のない時がよかつた……（竹久夢二）
◇約束の時間を違へる辛さ……（奥むめを）
◇子の過ちは親の過ち……（田所成恭）

一服初夏の少女服とセーラー服拵へ方

苦節十年『自分の家』を建てた經驗
小倉新の給仕から二千圓の家を……（赤城得十郎）
素人印刷屋から五千圓の邸宅を……（みさを子）

◎千圓で出來る小住宅設計圖四種

冗談から駒
冗談から起る悲劇 戲言から得た金儲

◎月の世界へ行く飛行機……（驚くべき科學の魔力！）

◎女裝の快男子四尺の快男子（知る人ぞ知る名物男！）

モダン魔場探訪
▼ビルに巢食ふ魔女の群
▼『生み立て卵あり』
▼名士大官專門の魔窟……
▼男性漁色冒險の一斷面

有利な商賣開店法案内

手輕に！片手間に！今直ぐ開ける！

■儲けの多い賣藥店……三四百圓で小綺麗な店が開ける……
■現代的な喫茶店……六百圓あれば立派な設備が出來る
■案外容易な履物店……五百圓で一通りの品が揃ひます……
■掛引無用の玩具店……五百圓あれば先づ相當な店が開ける
■婦人向の小間物化粧品店……四、五百圓で充分に出來ます……
■安全で確定な煙草店……三、四百圓で立派に開店出來る……
■小店に適當な時計店……無理すれば五百圓位からでも！……
■前途有望な果物店……五百圓あれば普通の店を……

今年度デ盃庭球戰豫想◎六大學野球選手名簿

六大學野球部 大選手寫眞

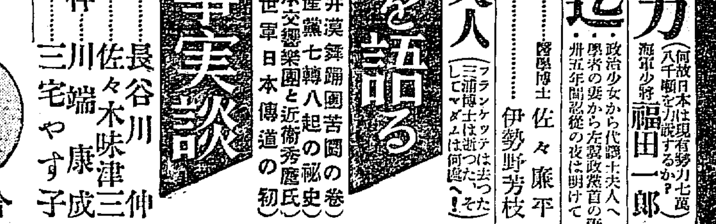

小說

滑稽小說 どもり綺譚（上原雄）
時代小說 直訴深編笠（土師清二）
悲話 保津孫六岩（田中貢司）
明治の人 副島種臣（安藤盛）
ナンセンス 決鬪記（澤不二彦）
實話 海のない港（牧逸馬）
探偵小說 恐怖の齒型（大下宇陀兒）
愛慾相剋 見果てぬ夢（三上於菟吉）
時代小說 弘化仇討（小竹茂夫）
講談 雷男の返禮（西尾麟慶）

五月號 五十錢 送料三錢

東京市小石川 振替東京二四〇 博文館

ライオン齒磨
煉製 チューブ入

御家庭で重寶がられて、旅行先までお供！香味も、體裁も、近代味たつぷりの良い齒磨！

新品進呈
ライオン齒磨御試用の方は郵券十二錢を東京本舖宛にお送り下されば新品一個差上げます。

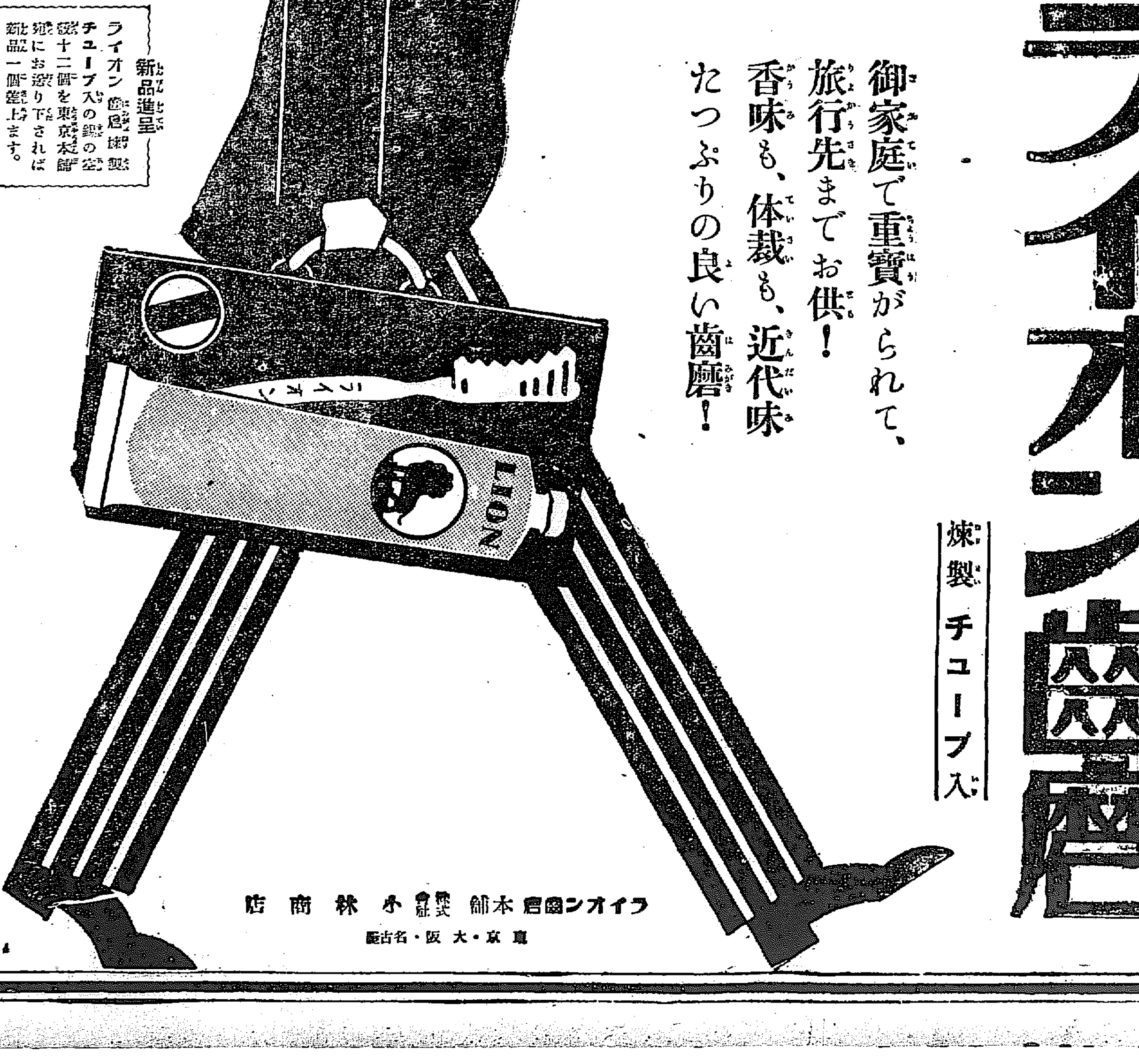

ライオン齒磨本舖 株式會社 小林商店
東京・大阪・名古屋

多數醫家の實驗推奬

淋疾に絶對的奏效

胃腸障害……絶無

複方 ノボノール球

一・〇〇 一・五〇 二・七〇 五・〇〇

大阪道修町二 發賣元 吉田商店

催眠鎭靜劑 アダリン

理想的催眠鎭靜劑として全世界の醫大家より確證を得たるものはアダリンである……。

本品は作用迅速的確にして、不快副作用絶無且つ睡眠は極めて自然的にして覺醒後は爽快なり。其他本品は無味無臭、服用容易なる事等に於て他類似藥品の追隨を許さず。

【適應症】神經衰弱、不眠症、心悸亢進症、ヒステリー、小兒痙攣、並に船車暈豫防等。

（包裝・價格）三〇錠〇、二瓦四圓五錢　一〇錠〇、二瓦一圓四拾六錢

各藥店に販賣 說明書進呈

バイエル・マイステルルチウス藥品合名會社
神戸局郵便私書函一〇七番

BAYER

AD. 143 D

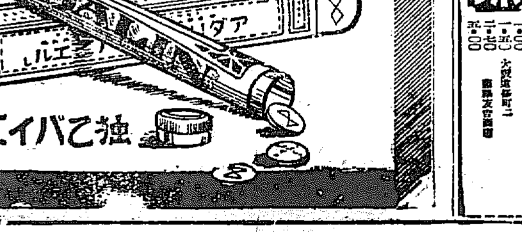

獨乙バイエル製

春江細雨　廣耕雷伯筆

文苑隨想（三）

井上位人

詩と私

以下は民木府兒君への解答として詩についての私の見解の一部を同氏あてに記したく思ふ。

詩といふもの＝本質──との方向に對する懷疑──との氏の提出された問題は、かつての詩人達が如何に悩み、苦しみぬいた問題か知れない。それは人生そのものゝ行みちが──その指標が明かに人類自體に觀念せられてゐないからではなからうか。即ち人生自身に對する懷疑は、やがて宇宙不體についての懷疑となり宇宙自體の本質は無限より無限へつらなる觀解のむしろ不可解な理論の推測、追蹤錯、總合だからである。しかして科學自體さへもこの不可知の世界に彷徨せざるを得ない混迷の狀態に置かれ、遂に『神秘』といふえたいの知れない名稱のもとに、超合理の世界としてあづけ置く、──かうした人類の思索についての最後の命題に對する、逃避がわれ等の人生を暗くするのである。

しかし同時にそこに見えざる光──聽えざる音樂に向つての憧憬が人類の腦漿に妖艶な美裝をとゝのへて現れ暗い人生を明るく導き曙光に果を求める興味は不合理に近き感覺に一つの理想を與へんとして心靈を打ち擲し、全靈をつくして、五官をはなれたるもの──即ち第六官能的感覺によつて叫びを擧げる。ここに詩の世界が展開する樣な果實と香氣の高い美しい花卉によつて滿たされ、われ〳〵人類ははじめて人類として地上に現れ出でた幸福を味はせる。私は思ふ人間は必ずしも詩人のみが詩人ではないと──人類そのものは人間自體すべてが詩人的思索の所有者に等しい歡喜の默想を授けられ、その認識においては殆ど同一の際性にある一人として人類の心に詩心のないものはない。たゞ詩人と稱ふる特定の名稱を有する人々は、その表現形式においてたくみなるに過ぎない。世には如何に歌はざる詩人或は表現し得ざる詩人の多くが詩の世界をあこがれ、詩の溺れたる感覺に陶醉し、讚美の聲をあげつゝあるか、私はそれを知る。しかして、ここに歌ふ詩人も、歌はざる詩人も（こゝでは表現技巧を持たざる人の謂）人類はすべて詩の世界に樂狀をもち各自、己の持つ特に己れ一人のもつ詩の世界を開拓せんとあせり、果實を得んとして苦惱を生み──こゝに各詩形式生る、苦惱は一つの美果を收め得て、他を欲し限りなき詩の甘美な果實を求めてその花園を低徊彷徨する。

こゝで民木氏の質問の一部を詮してみる。

『詩は絕えず私の一歩前を走つてゐます、その後姿も鮮明に纏らされてはつきりとは見えません。その詩律的な足音さへ、深な心を持つてゐる私には、はつきりときゝとれません。たゞその詩を追ひかけ行く、自分の呼吸の苦しさ、自分の足取りのたど〳〵しさ自分の心臟のときめき、自分の脊喉のかわき、そんなものが自分の全身全靈を浸うたせてゐる原動力だとはつきりわかりました。苦しき幸福、悲しき幸福といふものがこの上にあるとしたならまさにこんな氣持ちでせうか、ともあれこの追跡の路から一歩もはづれることの出來ない受難の私になつてしまひました。苦しいのはまだ堪へ得られるとしても懷疑の支路の三ツ四ツ現れたのは即ち──

超現實の路
現實の路
大衆の路
批美の路

この迷路は自己の檢討からのみ解決出來うると信じてはゐるものゝ個と社會に注目して見る時惘然たるものがあります──略──』

海と抒情（下）

松澤茂

白秋氏の童謠『まつばぼたん』は

まつばぼたんの咲くころは
いつもお日でり、夏休み。
だれもうれしいきようぎよう

まつばぼたんの咲く門に
いつも干します、うきぶくろ
ぼくは毎日通ります

まつばぼたんは赤や赤だ
いつもおよぎにいくときに
ぼくはこのまへ通ります

まつばぼたんの、此門で
いつも鳴ります、波の音
ぼくはここから走ります

夏休みの喜びはこの子の心中においては海である、まつばぼたんはこの海といふ大きな抒情を助けた途中の小さい存在にしか過ぎない、眞夏の頭痛に惱つたやうな太陽の下、少年のあこがれる海は何と雄く、うら優ましいものであるかよ。即ち海のバックを想像する時にこの童謠はなやましい抒情童謠なのである。」

強町河岸にほそ〴〵と
春の小島の鳴くころは
廿二のころなれそめた

◇◇

ほのかなる珊瑚の色の消えずして取れば身に泌む油壺かな　與謝野晶子

◇◇

越後の人を思ひ出す

作者を忘れたが、これも海をバックにした抒情をそそらせるうたである

次ぎに西條八十氏の『旅情』

名前きいたら
おしげと言つた
遠い釜山へ
賣られてく娘

馬關連絡船
デッキの上で
言葉かけした
肥前の娘

沖に梅雨晴れ
白雲がわいてた
流行り小唄を
明るくうたつた

死んだ妹に
どこやら似てて
いまも忘れぬ
あの日の娘

海は朝鮮海峽、釜山行き連絡船の一背景である。これも海の抒情が大きなバックをなしてゐる──梅雨ばれの白雲のわいた渺たる海峽のいひ知れぬ哀しみが、賣られゆく娘と相對してゐる。娘は相對者の哀しみによつてどれ程にも哀しみのバック、海の姿は全く比びないのである。

つぎに野口雨情氏の童謠『赤い靴』

赤い靴はいてゐた女の子
異人さんに連れられて
行つちやつた

橫濱の波止場から船に乘つて
異人さんに連れられて
行つちやつた

今頃は青い目になつちやつて
異人さんのお國にゐるんだろ

赤い靴見るたび考へる
異人さん見るたび考へる

この童謠の想像せしむるバックは矢張り海である、遠い海である。また海のながめの從遊の波止場の哀しみである、哀しい遠い海をこえてゆくからこのうたも生れるがこれが陸つゞきのところであつたら連れられて行くなどは抒情味がないわけである。

あゝ、海は神秘である、永遠の哀しみである、そしてまた偉大なる抒情であり、詩頭のバックである。一々かうして述べ、列擧してゐたら數限りもない。流行小唄にだつて『出船』だとか『波浮の港』だとか色々と海の抒情を表して止まないものがあるが、一まづこれで筆をおきます

餘燼

文壇の大御所菊池寛君の勝負熱はたいしたもので、學生時代に床屋の親父に敎はつた目くづきの將棋、鹿兒島まで馬を買ひにやらせる程飼コウモウに淫した競馬、麻雀など殆んど俺とこを知らない有樣で、雜誌の原稿などふり向きもしないが『先生、一つ麻雀か競馬について…』などといふと、あの愛らしい？笑顏を崩しながら『あゝいゝとも〳〵』菊池君もかくして段々小說家を揚棄しつゝある。」

『赭土第二號』を讀みて

杉本長夫

赭土第二號は、同人諸氏の詩篇、及び佐藤清氏の『赭土』の爲めに又現代詩人批判と、そして詩壇諸家よりの便りをのせて居り創刊號に比し、より充實せる內容を示して居る。

自分はこれから赭土同人一人々々の作についてごく概括的にかいつまんで、批評をして行きたいと思ふ。

船崎鐵太郎君は情熱の詩人だ、『近頃』『血で詩をかけばこんな詩だ』『最後』等の詩は非常に纖細ではあるが、同時に鋭く強い感情が常に炎の樣に自分の胸を壓迫する。血をそのまゝ紙の上にたゝきつけるのだ。血で詩を書く時にはたえずこの樣な心的狀態が彼の詩魂を燃えあがらせるのではあるまいか。病的、しひたげを切り開き熱烈なる詩魂より打つて出る樣な船崎君の詩は歌はずには居られなくなつて歌つた、胸奧より湧き出る感情の泉であり、內心の聲を開拓して徒らに作爲に耽り、技巧の末に腐心する徒には到底眞似の出來ない所である。

『朝』この詩はたれにでもよく感ぜられる朝方のノンビリとして氣分を率直にすら〳〵と歌つて居る凡人に比して精神的に多忙な詩人が、朝、目の覺めた後の數分間、床の中で、長閑な氣分にひたつて居るその心境は、誰よりもしつくりとした感じを自分に與へてくれる。

この詩は船崎君の作としてはまれに見るおちつきのある、のんびりとした作だ。

さて次に死、笑、そして眞理の三角形の中に生きて居る河野卓爾君の心は絕えず強烈な勇的感情に支配されつゝ、一方眞理を求め神秘と未知とをこめた死の世界を望んで居る。非常に感覺的な本能的なる心的狀態を知り、眞理にあこがれる心的狀態を知ることが出來るのである

人間の心に不思議な夢を與へたり或は肉體的にも精神的にも運動を起し思索を與へるえたいの知れない一日の表面及び裏面の二樣の狀態は、必然的な現象として我々は認識して居るが或る程度迄、それと同樣に人間それ自體が自然現象の樣に、即ち河野君の言葉をかりて謂へば、丁度魔術にかけられた人の樣に毎日同じ事を繰り返へし行爲して居る。かく我々の意志的行爲迄も幾分支配し得る一日の表裏の不可思議さに彼は驚嘆し魅力を感じたのだ。

ごく平凡な事實的表現でありながら良く統一された詩であり彼の強い感多性を窺ひ知り得る作である

『鏡詩』河野君は此處で好きな人が出來たと謂つて居る、その人は何處の誰かどんな種類の人かわからないが、そんな事は問題でないだがいづれにせよ好きな人が出來た事によつて彼は自個の本當の姿をはつきりと眺める事が出來たのだ。丁度多の間雪に覆はれて、憂鬱な沈默を守りつゝ、春の光を待ちさびて居た大地が、春の雪解けと共に本當の自分と謂ふものゝ姿を眺め得た時の樣に、そして最後に彼は謂つて居る。

然し僕の心の弱さはその人にあり〳〵とそれが言へないので却つてその人の不快になる樣な言動を敢へてしてゐた

と。自分はこの樣な眞實味の有る心情をこの上なく愛し喜ぶ。このデリケートな心的態度は理窟っぽい或は形式主義的な人々にとつては、恐らく不可解な矛盾せる事實の樣に思はれるかもしれない。然しそんな人々には勝手に何とでも云はせておけばいゝ。又或る他の人々は心理的、分析的研究を以てしつめてゆかんと逃めるであらう、だが詩人が一度純粹に惰性の力を用ひ、人生及び宇宙に臨して考察を進める時その人はもう詩人ではなくなつて居る。ルクレテイウスの哲學詩、即ち悟性からのみ生れた思想の詩はいかに形容がたくみで美しい言葉の飾が有つても、それは純粹の詩とは云ひ難い精神分析と云つた樣なものも、本當の詩人には必要のない事でたゞ自己の直觀及び心情を眞面目に信じて居ればそれで良いのだ。兎に角この詩は私にとつてうなづける良い詩の中の一つだ。

寺本君は『島』の中で自己と時代とのかゝり合ひ、即ち時代と引離して別々に考へられそうにもない自己の存在性を『島だつて次第に智慧づけられ、尖銳化させられる』と謂ふ想像で規定して居る。と謂ふのは現代の社會一般の人々が餘りに時代的精神を無視し尖銳化させられた島以上の何者でもない事を暗々裏に述べて居られるのではなからうか。寺本君の心は人生と云ふ物を悟り、又知りたいと謂ふ慾望といつ〳〵迄も生きて居たいと云ふ希望とを以て繩されて居る樣だ。然しこの事は現在に於ける君の心情であつて、もし寺本君が本當に人生に對して自個に徹底し得た場合に於ても、まだ〳〵生に對して執着を持ち、死を嫌惡するか否かは、恐らく君自身に於ても豫知することは出來まい。兎に角自分はこの詩を讀んで色々な思想や理窟のない率直な心の聲を聞く事が出來たのだ。

田中美實子さんの詩『灯』はあまい感じのする良い詩だ。純眞で然も溫情のこもつた詩的想像は輕いリズムと相俟つて心よい音樂の樣に私の胸を打つて來る。

松澤茂君は民謠詩人だ。『春の汽車』は創刊號の『田園』よりも、より本質的な君を窺ふことが出來る樣で、氣持が良い。素朴で單純な所に、いゝ所が有る。これで先づ一通り、同人諸氏の感想及びその詩の批判もすんだわけだ。

京日柳壇

井上劍花坊選

三才

天　明治町　牛歩
新聞の隅に小さく人夫の死
評、大臣大將は四人彼女の死は、全紙一ぱいに大活字の標題。

地　第二浦　久志良
ひどい背ゴム風船がふくれ過ぎ
評、そのひどい背は彼姿の背だ、十分を九分にすることを忘れ、十二分にふくらしたからだらう。讀は損を招く、可嚴。

人　馬山　黑頭巾
鶴嶺へ四五度立たぬと氣がすまず
評、なは氣がすまず、時間がゆるせば十度も立つだらう。

コウカ吟社（京城布尺報）

雲雀鳴くや麥田の上の西雲　錦人
空氣銃肩り過ぎ鳥立つ雲雀　如榮
歌語に居て人妻の興じ見　十神山
雲雀鳴け叶ふ途とれば御陵　流虹
雲雀や道坦々と人行かず　浪汀
雲雀町やぼつぼつ見ゆる遍路笠　秋渓
寺宿の朝汁らまほられん草　方外
春雷や葡萄の柵を作りゐる　飛骨
耕鋤に抛れし脚や投げ出しぬ　虛城
浪しぶきあびる餞や揚げ雲雀　野炎
揚雲雀いつか落ちゐる星一つ　白天
歌鏡やはづる人踰ひろごる　布尺

學藝界

◇佐藤清氏　十年間の英文學研究論文集『英詩の精髓』を研究社から近刊、目下校正中。ブレーク、フランシス・トムソン、ワーヅワースなどの純學術的研究をあつめてある

募るもの

課題『雜』

短歌　尾上柴舟先生選
川柳　井上劍山坊先生選
俳句　臼田亞浪先生選
詩　佐藤清先生選
民謠　編輯局選
童謠　同
小唄　同

一人五句、五首、三編以內のこと
用紙は絕對に原稿紙のこと
封皮に種別を明記のこと
原稿紙に住所氏名雅號記載のこと
締切毎月末日のこと

不動產競賣公告

京城地方法院

左記ノ不動產ヲ昭和五年四月二十五日午前十時競賣ニ附ス入札保證金ハ申出額ノ十分ノ一トス
左記事件以外ニ一部ノ不動產ニ對シ同日競賣スベキモノ外ニ二十八件アリ

一、京城府鳳翼洞九十五番地 最低競賣價額金一千七百八十圓
一、右地上建設 木造瓦葺平家建本家 一棟 此建坪卅六坪二合五才內
附屬建物 木造瓦葺平家建物置 壹棟 此建坪八坪二合四勺 最低競賣價額金七百三十圓
一、京城府渼芹洞九十五番地 附屬建物木造瓦葺平家建物置 壹棟 建坪十二坪三合九勺 最低競賣價額金五百四十圓
申立人 金益培外二人　債務者 朴兌喜

一、京城府本町二丁目四十五番地ノ九 最低競賣價額金三千八百圓
一、右地上建設 木造瓦葺二階建本家 壹棟 此建坪卅四坪七合七勺 外二階坪卅一坪七合五勺 最低競賣價額金一千三百六十圓
一、京城府本町二丁目四十五番地ノ十 最低競賣價額金二千四百圓
一、右地上建設 木造瓦葺平家建本家 壹棟 此建坪十九坪一合 最低競賣價額金四百圓
申立人 共濟無盡株式會社　債務者 內藤正一郎

一、京城府杏村洞百十五番地ノ二 最低競賣價額金二百四圓
一、右地上建設 木造草葺平家建本家 壹棟 此建坪九坪四合 最低競賣價額金二百圓
申立人 金星鎬外一人　債務者 李舜伊

一、京城府昌信洞六百二十六番地ノ一 最低競賣價額金九百六十一圓六十錢
一、同所六百二十六番地ノ二 最低競賣價額金五百五十二圓
一、同所六百三十五番地 最低競賣價額金二百七十二圓
一、同所六百四十九坪 最低競賣價額金二百七十二圓
一、同所八十二坪 最低競賣價額金六十五圓六十錢
一、同所七番地 林野壹反四畝歩 最低競賣價額金四百四圓
以上 朴承善所有
一、京城府昌信洞六百二十六番地ノ一 一、右地上建設 木造瓦及鉛丹葺平家建本家 壹棟
附屬建物 木造瓦葺平家建 壹棟 …
所有者 姜允會外一人　申立人 朴承善　債務者 川…

一、京城府長沙洞百二十八番地ノ二 最低競賣價額金八百二十五圓
一、右地上建設 木造瓦葺平家建本家 壹棟 此建坪十七坪六合 最低競賣價額金…
申立人 株式會社…　債務者 徐相鎬　所有者 化相源

一、京城府…路二丁目四十四番地 最低競賣價額金四千二百圓
一、京城府… 木造瓦葺二階建本家 壹棟 …
申立人 朴東岸　債務者 …英殖株式會社

一、京城府積善洞七十七番地 最低競賣價額金三千三百九十圓
一、右地上建設 木造瓦葺平家建本家 一棟 此建坪廿三坪五合
附屬建物 木造瓦葺平家建離家 一棟 此建坪十五坪三合
附屬建物 … 最低競賣價額金一千二百二十三圓
申立人 株式會社殖產銀行　債務者 李恒…

一、京城府舟橋町三番地 最低競賣價額金三百八十圓
一、右地上建設 木造草葺平家建本家 壹棟 此建坪九坪八合四勺 最低競賣價額金百四十圓
申立人 林田國太郎　債務者 皮明

一、京城府渼洞二百三十七番地 最低競賣價額金一千二百九十圓
一、右地上建設 木造瓦葺平家建本家 壹棟 此建坪十一坪二合
附屬建物 木造瓦葺平家建納屋 壹棟 此建坪五坪五合
附屬建物 木造瓦葺平家建物置 壹棟 此建坪二坪 最低競賣價額金六百五十圓
申立人 株式會社漢一銀行　債務者 尹相用

一、京城府元町一丁目二十六番地 一、木造瓦葺平家建本家 壹棟 此建坪廿三坪四合 最低競賣價額金百五十圓
申立人 石原磯次郎　債務者 中村師次

鮮產優良品
東洋ハム ソーセージ
京城本町二 東洋屋

眼科專門
京城若草町（總督部通り新設路中程）若草町電本一五五六
金井眼科醫院
●入院隨意 ●日曜祭日診察午前中

總督認可　京城第一自動車學校
生徒募集（入學隨意）
京城自動車講習所 創立十週年の質問により昇格記念
校舍新築內容充實理想的設備 新シボレー、新フォード、ハップ、オーバランド其他數車廣大なる實習場に於ける教授振を見よ、二錢切手封入申込規則進呈 京城府黃金町六丁目（訓練院前）

本店 京城府南大門通一丁目十四番地 電話光化門長七六〇番 振替口座京城二一〇五番
株式會社 漢城銀行
取締役會長 白完爀
專務取締役 堤永市
支店 南大門、東大門、西大門、本町 水原、大田、大邱、釜山 開城、平壤、平壤大和町

獨逸カール・ツアイス株式會社製
ツアイスプンクタル鏡玉
本鏡玉の使用に依り總べての不正視眼は解決されます。
本鏡玉は其の純正品たる事を證する爲鏡玉中に登錄マークが刻んであります。

ZEISS PUNKTAL
京城本町二丁目
鷹取眼鏡店
電話本局二六〇〇番

いろんな趣向をこらして
今夕から開かれる
昌慶苑の夜櫻

待たれた 今年の昌慶苑の夜櫻はいよ／＼今夕から開苑せられる―去年は十八日に開苑、丁度その日に春川街道に崔蓬玉一味三名のピストル强盗が現れ、浮いた氣持をにぶらせ外出をすらビクつかせたが今年は一週間も早くゆつたりした氣持で見られやうといふもの。そこで苑内の趣向を一巡して見る。今年は京城も大いに奮發して李王職でつけるボンボリの外に

アーク燈 や提灯を寄附し昌慶苑電車線は二十臺の電車を運轉して人の流れをさばき街燈も三百燭光のものをつけるといふ。苑内は佐藤苑長さん下郷山おぢさん等がトックリと考へた趣向で昨年とは全く趣きの變つたもの。まづ動物園のライオンのおりの上には孔雀の大飾、象小屋の上にはこれは又風變りな體は人形で首から上は動物しかも五分もたゝぬ中に今までのライオンが

象に變り 又虎に變らせるといふ面白さ。それから動物園の廣場には近頃流行のエレクトロラを備へ付その左右から大電飾を施し自由に聴き自由にはね廻れるやうにしてある。今度は植物園の方池の左側の前の高台に活動の映寫場を設け十二、三兩日に府内の各常設館上映中のものを、十四日からは本府社會課からこれ又

面白い 映畫を見せやうとの企て。昌慶苑事務所前の廣場には舞臺を設け昌德宮雅樂部の錚々たる人々の朝鮮雅樂を聴かせ、妓生の踊りも折りまぜやうといふまあザッとこんな趣向で苑の方では

筑前琵琶 や、合唱團などが好意的に出演してくれるといゝがと勢ひ込んでゐる

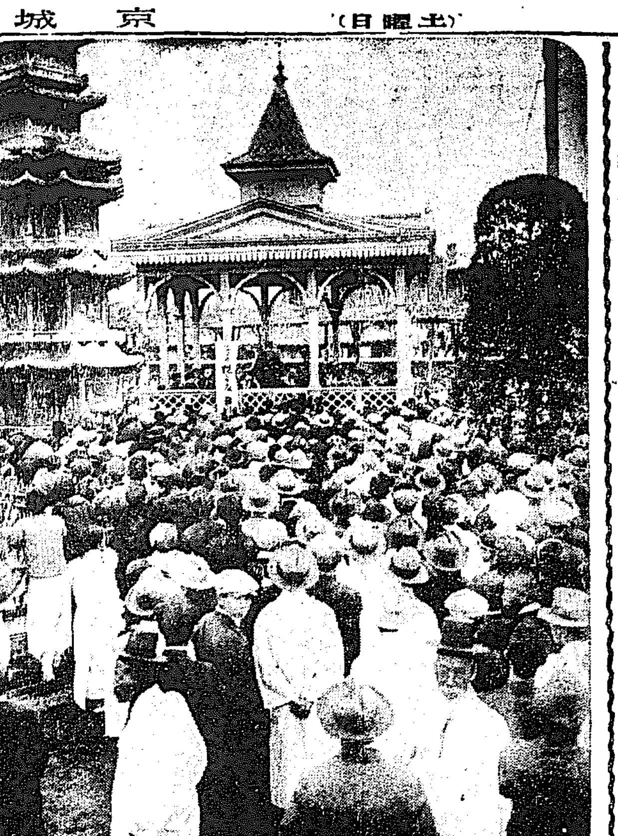

第一艦隊軍樂隊演奏會
＝十一日パゴダ公園にて＝

半島映畫界に
旋風を捲き起す
新興帝キネの進出
先づ問題の一篇を提供―

誕生?否?その重大なる岐路にあつた帝キネが斯界に投じた『何が彼女をさうさせたか』の一篇は俄然本邦映畫ファンの人氣を集め、我國空前の興行記錄を收め、松竹その他の大會社の壓迫に脅威し新興の名をほしまゝにし、關東關西の地盤を席捲したので、こゝにいよ／＼第二段の飛躍へとされた半島映畫界に進出を試むべくかねてから畫策中の處、この程中央館主小川勇吉氏と契約なり同館を帝キネ封切館となし全鮮のシネマファンに一大センセイションをまきおこすべく來たる十四日午後七時京城着列車で同社專務立花良介氏は吉田營業部長を伴ひ入城し疾風迅雷的に興行飛躍に移らんとしてゐる、同社の半島進出は過去二ヶ年大磐石の如き感のあつた四社の系統館に一大狂ひを生じるものとして立花氏一行の入城後の行動には異常なる注意を拂はれるに至つたなほ第一回作品としては問題の一篇『何が彼女をさうさせたか』を四月下旬に同館で上映することになつた

廢兵とは
眞赤な僞り
賣藥押賣中を檢擧
皆さん！御注意!!

最近廢兵を裝ひ各家庭を訪問し無理强ひに藥類を賣つける者あり各署において捜査中のところ十一日午前十一時半頃大和町で押賣現行中を本町署員の手に檢擧された大和町二丁目一九番地總督府官舍渡邊鐵夫方へ廢旗をかざし日本鄕兵團朝鮮支局派遣員と稱する井川龍二(四一)、同金順察(二七)、同崔基錫(二二)の三名が來り自分達は日露戰役の勇者で廢兵となつたものである、救濟の意味で日露戰役記念元祖征露丸を買つて異れといふので妻女が不必要だと斷るや俄かに猛り立ち暴行すら演ぜんとする始末に隣家の者がこの旨本町署に急報係員出張して現場を逮捕したものである處が本町署で取調べると日露戰爭の勇者、廢兵とは眞赤な嘘で若い頃の遊びが過ぎて足が惡くなり生活の手段として廢兵を裝ひ賣藥の押し賣をやつてゐたもので同署では卽決二十九日の拘留處分

廣耕畫伯個人展(本日から本社來靑閣で)

貯水池の堤防決潰
五百町歩の水田浸水

【裡里特電】十日午後七時頃全北金堤郡新興里所在東津水利組合の貯水池の堤防約二十間ばかり決潰し貯水池の水は忽ち五百町歩の水田に浸水し、四つの橋梁を押し流し民家二戸を流失したが人畜の被害はなく全部の損害四萬圓といはれてゐる

全警務局
7―5
全記者團に敗退す

球界を誇るオール警務局野球團對オール記者團第一回戰は十一日午後五時から總督府球場において記者團の先攻に開戰したが、兩軍とも對外試合の初陣合せで第一流選手を網羅して激戰結局七對五で記者團勝つ

	1	2	3	4	5	6	7	
記者團	0	0	1	3	0	3	0	7
警務局	0	0	0	2	2	0	1	5

5對7

同警務局		記者團	
6	白石	2	瀬戸(大毎)
2	伊澤	5	山中(京日)
1	立田	1,6	多田(大毎)
3	三橋	6,1	岡(讀賣)
4	森岡	4	西本(京日)米倉(京日)
7	安藤	9	野崎(朝鮮)
8	田中	8	森田(大朝)
5	國峰	3	石森(公論)
9	西岡	7	笠原(京日)梁川(大朝)

組合内に基金を設け
大いに進出を期する
群小カフエーの對抗策

日本間廢止後の京城府内のカフエーは漸次改善せられて從來紛々論議せられてゐた風紀問題も殆ど跡を絶つに至つたので當業者は更に料理屋と相對時して進出すべくその第一着手として組合相互扶助の下に組合内に基金を設け、これを以つて貧弱なカフエーを漸次改築乃至新築しやうとの議が高まつて來た。現に永樂町孔雀、明治町丸ビル、本町五丁目キング等が多額の資出を投じて斷然他を壓倒するの改築成つてからは他の群小カフエーは全く立行かぬ有樣でこんな有樣ではかへつて組合相互の圓滿な發達が出來ずかつ料理屋との對抗が出來ぬといふので各自拠出何かづつを醵出して基金をつくり漸次全般的の改築を計らうとするに至つたものである

濃霧のため方向を誤り
英國汽船坐礁す
浸水甚だしく遂に沈沒す
乘組員は羅陵島に

【釜山特電】神戸を發航上海に向ふ英國汽船ペキン丸(六九六〇トン)は十日夜十二時全南巨文島の北東十五マイルの平島附近で濃霧のため方向を誤り岩石に坐礁して浸水甚だしく遂に沈沒した乘組員八十一名は附近に出漁中の全南羅陵島の漁船に全部救助され羅陵島に引あげたが乘組員は英國人印度人だけで言語が通ぜず十一日午前道廳から警部警部補等通譯と共に現場に向つた、なほ管内警察全南麗水署では事件發生と共に警備船で現場に向つたが浪高くよりつけずペキン丸の姿は全然海上に認められずと語つてゐた更に門司より救助船が向つたはずであるがその後の消息は今のところ不明で乘組員は目下羅陵島にある模樣である

山宣殺しに
十二年を求刑

【東京電話】昨年三月五日神田表神保町光榮館で山本宣治代議士を刺殺した黑田保久二にかゝる殺人の控訴續行公判は十一日午前十一時東京控訴院日下部裁判長係で開廷せられ保坂檢事は前審通り懲役十二年を求刑し辯護人の辯論あり正午閉廷

わづか十日間に―
三十七名の患者
府内の傳染病猛烈

四月一日より十日までに京城府内に發生したる傳染病患者は腸チフス十五名發疹チフス十四名、猩紅熱十二名ヂフテリヤ五名、赤痢一名にして僅十日間に三十七名といふ多數患者の發生を見てをり一般の注意が肝要であると

花卉共進會

來る二十七日より二十九日まで三日間新潟市において新潟縣花卉聯合協會主催の下に全國花卉共進會開催せられるにつき希望者は京城府勸業係に詳細問合せて十五日までに出品申込せられたしと

榮養不良で
行倒れ

十日午前八時頃府内中林洞三九番地空地に乞食ていのゆき倒れあるを通行人が發見し西大門署で檢視をとげ死體は京城府廳に引渡した死因榮養不良

安昌男墜死

朝鮮人飛行家安昌男君は九日山西省太原において閻錫山軍に從軍中墜死した旨京城府玉川洞の遺族に電報があり遺族は九日夜急遽太原に向つて出發した

黄金町青年團
主催の運動會

京城黄金町二丁目同青年團主催の下に同町大運動會を十三日午前九時から奬忠壇公園で開催し、種々の競技を行ひ、本社賞牌爭奪競技もあり、盛會を豫想されてゐる

武德祭大演武會

第三十四回武德祭大演武會は恒例により五月四日より五月八日迄六日間柔道、劍道、槍術、薙刀術、居合術、鎖鎌術、棒術、弓道、等の各部に亘つて祭典と共に執行さるゝが、朝鮮においてもこれに參加すべく、近く選手の詮衡が行はれる筈であると

中川氏追悼庭球會

故中川新一氏の追悼庭球會は十二日(土)午後二時から鐵道局庭球部コートにおいて在城庭球界關係者によつて追悼試合を催される

鐘。紡。減。給。の。さ。わ。ぎ
兵庫工場にも波及
悲壯なるさけびを上げつゝ
昨日一齊罷業に入る

【大阪電話】鐘紡大爭議の火の手は十一日遂に從業員三千四百名を擁する兵庫工場に波及し一齊ストライキを見るに至つた、淀川工場の閉鎖と共に緊張を極めてゐた兵庫工場從業員は十一日朝一萬人集したが不穩の空氣は五つの工場にみなぎり午前十時遂に最後を告げた從業員はどつと工場を溢れ出で構内廣場に集合し『われ等は斷然として起つ、たゞ戰ひあるのみ』と悲壯なる叫びを上げて隊伍を整然と場外に繰出し遂に兵庫工場の大爭議も騷擾の中に全しく開始をみるに至つた

内相を訪ひ
無策を難詰
社民の幹部ら

【東京電話】社民黨の鈴木總同盟會長、同松岡駒吉および社民黨代議士は十一日午前九時安達内相を私邸に訪ひ鐘紡問題でその消極的無策を難詰し十時辭去したが内相は必要の際は適宜の處置をとる旨述べた

大阪兵庫兩方で
職工は一萬二千
大渦に捲き込まれさう

【大阪電話】鐘紡淀川工場では全員、大衆爭議團より提出された減給撤回の要求を十一日午後一時斷然拒絕した、目下兩工場では平穩裡に作業を續けてゐるが淀川、京都、兵庫三工場のストライキは兵庫高砂工場(從業員一千三百名)にも波及の形勢あり、兵庫縣下三工場六千、大阪四工場七千の男女工を擧げて爭議の大渦に投ずるのではないかとみらるゝに至つた

從業員同志會
組織に決定
爭議解決に努力

【東京電話】鐘紡東京工場從業員は十日會社側の就業拒絕を受くるや直に統一ある勞働組合の組織に着手し協議の結果十一日に至り從業員同志會の組織を決定し、從業員二千七百名が一團となつて加盟の意向である、今後爭議は同志會が主體となり十二日より工場内に交代時間を利して從業員同志大會を開き解決に努力するとなつた

京都も惡化
會社は罐詰策を取る

【京都電話】鐘紡京都工場では昨夜來足どめした一部の職工によつて辛ふじて作業を續けてゐるが十一日未明會社側は各工場のドアをかたく閉して職工の入場を拒否したため爭議團に加はらざる、これら一部の男女工も漸次爭議團に加はりすでに五百名に達した、會社側では罐詰策をやつてゐるが爭議團は持久戰の準備を進めて形勢惡化しはじめた

甲府工場も?

【甲府電話】鐘紡の甲府製糸工場從業員も關東關西の波及をうけ漸次不穩の度を高めてゐる、同工場は男工六十名女工七百名事務員二十名あり、その多數は幼年工で山梨製糸組合は脱出工場から數名の代表を迎へ演説會を開き煽動しはじめた

商工奬勵館
の入場人員

總督府商工奬勵館三月中の入場人員は七萬七千七百卅九人で一日平均二千五百八人強にあたりこの内譯は内地人二萬三千九百廿六人、朝鮮人五萬一千三百七人、西洋人七十四人、支那人二千四百卅二人であつて、昨年十一月開館以來入場者は漸増してゐる。三月中の賣上高は一千八十四圓八錢であつてこれを道別にすると京畿道の七百七圓余、咸北の百十二圓が最も多い

石油をかけ
親子心中
をはかる

【鐵原電報】長湍郡南面字岩岡面村役場雇田松田直衛の妻コカメ(三二)は十日午前十一時半頃次女キヨ(四)三女ノブ(二)を布團に包んで土藏に入れ二人の子供に石油を注ぎ自分はその上に乘りなり内から鍵をかけたまゝ火を放つて親子三人心中を企てたのを家人が發見、驚いて救助につとめたが子供二人は大火傷を負ひ生命危篤コカメは重態である原因は家庭内の異常の結果であるが複雜な事情がある模樣である

死力をつくして
兩軍攻防につむ
在龍諸兵聯合演習

京城、龍政府間における在龍諸部隊聯合演習は、十日夕の狀況は南軍高山支隊に有利であつたが、北軍の狀況不利となつたゝめ、後退のやむなきに至り、巧に北軍を攻撃しつゝ後退、延禧洞水踰里延禧の線の要地を占めたこれに對し北軍周山支隊は敵の後退を察知するや直に前進、南軍陣地の敵情を偵察し、拂曉を待つて總攻撃に移つた。これがため十一日は午前七時頃より猛烈なる火戰に移り、兩軍互ひに死力を盡くして攻防に努めるに北軍が一擧に南軍を殲滅せんとするに對し南軍は頑強に抵抗し、延禧驛附近の山野に物凄き響き渡るうちに激戰一時間余、兩軍の接戰は次で白兵戰とならうとした時演習中止となつた。次で旅團長、師團長の講評があつたが十二日は京城府方面において旅團假設敵演習が行はれるはずである

珍らしい話
のろはれたる
王墳の發掘者

【ロンドン發電通郵信】太古文化の秘庫として世界考古學界の注目の的となつてゐたエヂプト王ツタンカーメンの墳墓はすでに十數年前から

『大規模』 の發掘が行はれ、裝飾、彫刻、寶石その他種々の遺物によつて學界に非常な寄與を致してゐるが、當の發掘事業に當つたイギリス科學者の一團は發掘開始以來この事業の關係者が相次ぎ死去ししかも變死するものが多いので、古エヂプトの言傳へ『ツタンカーメンの墓を發く者はのろはるべし』と思ひ合せて最近は

『大いに』 薄氣味惡がつてゐる、卽ち
一、發掘の出資者カーナヴオン伯は發掘開始後數週ならずして急死し
一、王のミイラにエッキス光線をかけて透視したアーチボルド・レイド氏も死亡し
一、發掘に立會つたオーブリー・ハーバート大佐(カーナーヴオン卿の異母弟)も死亡し
一、王の石棺を開いたモントリオール大學のラフリュール教授もその後間もなく死亡した
一、發掘主任ハワード・カーター氏の助手ジョナサン・カーヴァ博士は自動車衝突で慘死し
一、アメリカの富豪ジエイ・グルド氏は發掘を見に行つて歸ると肺炎にかゝつて死亡し
一、アメリカ女エヴエリン・グリーリー夫人は發掘を見に行つて歸ると自殺し
一、英人エヴエリン・ホワイト氏は發掘に從事後『發く者は呪はるべし』を繰返して煩悶してゐたがついに自殺し
一、エヂプト貴族アリ・ファミー・ベイ公は發掘見物に行つた歸り途で何人からとも分らぬ彈丸に當たつて死亡し
一、カーターの秘書リチャード・ベセル氏は昨年ロンドンのメフエア・クラブで死體となつて發見され、更にその父ウエストベリー卿は二月ベセル氏の死を悲觀んでロンドンで七階の窓から飛降り自殺を遂げた

必ず男の兒が
生れる新方法

【ベルリン發電通郵信】ケーニヒスベルグ市婦人科病院婦人科長F・ウンターベルガー教授は一種の注射によつて男の兒を產ませる新法を案出し

『同病院』 における臨床實驗五十二名まで、男兒分娩に成功した旨發表した、右に對しては異論も多々あり、まだ完成の域に達したとはいへぬ狀態であるが、他にも同樣の研究を重ねてゐる學者は相當多數に上つてをり殊に著名の婦人科醫アグネス・ブルーム博士の如きも、右發表を支持してゐる、博士自身もすでに二十日鼠を用ひて同樣の實驗に或程度まで成功し、アトウール・アーペンド・ブラット新聞紙上に報告された所によれば、普通雌雄の

『出生率』 は雌雄合計の四割四分であるが、父鼠に對しアルコール注射を與へた場合には五割五分に增し、カフエイン注射をなした場合も類似の成績を擧げた中、但母鼠へも同時に右注射を施すと雄鼠出生率は普通の割合に戻るさうである

今夜
ピアニスト　コハンスキー氏
ソプラノ歌手　レーヴエ夫人　來る！
兩樂聖歡迎大演奏會
午後七時より公會堂にて
會員券―三圓、二圓、一圓
本社主催

淋病根治
絕對保證
天下に唯一無二の神秘藥

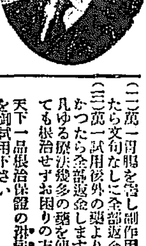

人迷せの文句と誇張は抜きにします、現に淋病とコシケに二日内にウミ流み下物が止らなかつたら文句なしに全部返金します
今般業務擴張のため營業所を移轉致しました
(一)第一服用後淋病とコシケに二日内に
(二)第一回服用し副作用があつたら文句なしに全部返金します
(三)第一試用後外の藥よりよくなかつたら全部返金します
凡ゆる療法幾多の藥を使つて見ても根治せずお困りの方は直に御試用下さい
藥價 一般使用五圓、急性用參圓
天下一品根治保證の淋病根治藥
京城府西大門町二丁目八十六番地
岩里天然堂淋總支店
振替京城一八三七九番

債券高價買入
▲共有組合債券十倍法▼
致富ノ要訣ハ興味アル金ノ殖シ方アルノミ百圓ノ債券ガ僅カ十圓ノ元金ニテ殖テモ損ヲセヌ本法ノ特色デス(詳細ハ案内書ヲ差上マス)
◈債券公債賣買及低利金融
◈詳細營業案内相場表送呈
◈債券泥卷一部五錢、番號新聞一部三錢
▲金山府富平町二丁目六〇
債券問屋 岩崎商店債券部
電話一五一五番・振替金山一六八七番

鞄と文化夜具入
旅行具は是非
高木へ

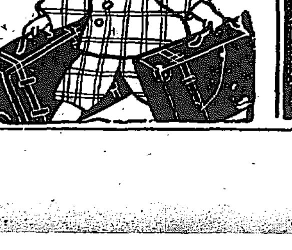

鞄各種及文化夜具入製造
京城本町一丁目三六
高木鞄店
同 一丁目一八
高木支店

ぢ疾專門 木下醫院 金山府佐川町(釜山鎭驛前)

洋傘 東京洋傘大特價デー 一九三〇年新型 同じ召すなら 東京日傘 三圓以上 精品呈 京城本町二丁目 金木郎洋傘專門店

花見 御贈答品に何なりとも御用命に應じます 黃金町二丁目角 電本二一五七番 花月食堂

看護 見習生數名至急採用 希望者は本人直接當院に來談あれ但し內地人を希望す 京城府仁川町 川口病院

恩給 即時立替 期限長短 低利 御試しを願ひます 京城府 江州屋本店

下宿 京城驛前 電車乘降場に近し 郵便所に近き便利の場所 本町二丁目 柳屋

恩給 立替は特に迅速に 取引に秘密嚴守 京城若草町四九 電本二二六六番

金融 極秘迅速 月賦、日賦、一般 京城府廳前 電本三七七六番

特別案內

店員募集 本年高女卒業生履歷書本人持參(內地人に限る) 京城本町ビル 子供屋

ばい毒專門 りん病 (電本三三〇六) 京城本町警察署上 和田醫院

廣島縣人に告ぐ 廣島縣人會春季總會を左記の通り開催致し度候 日時 四月十三日午前十時より 場所 南山町 加茂川山莊 會費 金壹圓 廣島縣人同志會

解屋廣告 店員 上床秀治 右之者四月二日解雇致し候間今後弊店とは一切關係無之候 京城本町 山口樂器店

東方七樂

京日案內

家庭 教師を求む(商業三年生) 電本二九七二番

求職 當年三十六才の內地人女 事情ありて下女以下にてもつとめたいと思ひます お使ひなさる方は電話本局二九へ

小店 確實なる身元保證人ある店員を求む 履歷書持參 明治町 京城支店

素人 下宿を求む 家族的なる御世話下さる方 南大門局私書函

婦人 住込 高女卒を求む 三丁目 美容館

採用 本町一丁目 店員 小店員 平田旅館

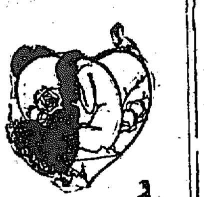

戀愛黑點 正木不如丘

[44] 插畫 嶺田弘

「だが君、久野の要君の問題の方が、ニユースバリウは斷然あるよ」

「では、久野先生の奥さんと同感なさるお積りですか」

「そいつは分らん、將來の事は誰

記者にとつては不快だつた。女同志の感情は男と女との間の感情よりは、纖細なバランスにあるものだ。

「先生は久野先生の奥さんを愛しておいでになるんでせう」

復興街上を行く(十)

「紅茶」

「アイスクリーム二つ」

「フルウト、カクテル」

註文をきいてボーイが去ると、山路が元氣よく口をきいた。

「さア一問一答だ。どこからでも射ち込んで來給へ」

蘭子が並んで坐る山路の肩をつゝいて笑つた。向ひあつた女二人は顏見知らしく默殺した。

「久野先生の奥さんは、今何處においでになるのですか」

天野が第一矢を放つ。

「知らない」

「それは卑怯です」

「知らない」

「昨夜十時に御宅をお出になつたのですから、もう十二時間ですわ」

「ふうん、昨夜出たつきりか」

「御存知ないんですか」

「知らないね。僕はさつき東京驛についたばかりだから」

「大友さんと御一緒に旅行なさつたのですか」

「そんな事は問題外だよ」

「いゝえ、銀座裏としては重要なのです」

も知らないのだ」

「では大友さんと今同棲していらつしやるのですか」

「さア、それは話せないよ」

蘭子はクスクス笑つた。それが

「久野は何と云つて居た」

山路が質問した。

「久野先生は、あんな心の腐つた女は、山路にくれるんだと、おつしやいました」

「呆れる?無理解な言葉だな。自分の所有物と心得て居る」

「若し久野先生の奥さんが、先生のところへたよつておいでになつたとしたならば、先生はどうなさいますか」

「鳥籠があいてる時には、飛び込んで來た鳥は、その鳥籠に入る權利があるだらう。がこれは一般論だ。鳥籠は鳥のためにあるのだから紙屑籠にしてもいゝ」

「とおつしやるのは」

「言葉通りだよ。早くならさう書き給へ」

「けれど鳥籠の入口をあけてやらなくては鳥は入れないでせう」

「籠に住む鳥は逃げる時、出口をしめて行くだけの注意をするだらうか」

「では先生はどんな鳥でも來さへすれば、飼ふおつもりですか」

「飼ふのぢやないよ。睡眠るだけだよ、鳥が」

「つまり籠をひらいて鳥をまつてる鳥籠が先生だと云ふ事になりますか」

「さうだらうな。つまり愛とは無關係さ。難しくなくていゝよ」

蘭子が天野をぬすみ見た。蘭子は明かに感褒されたのだ——山路にでなく天野と云ふ女に。

「あなたも鳥籠におはいりになりませんか」

蘭子がから云つた時、山路は狼狽して蘭子に云つた。

「こんな連中は不具者なんだから默殺しておいで!」

「歸りませう」

天野が立つた。大木も立つた。

「又逢はう。ペンよりも銃をみがいて來給へ」

女二人は一寸挨拶して階段を下りていつた。

圍碁新局 (完)

先二先五 鈴木正長(四段) 島村利博(初段)

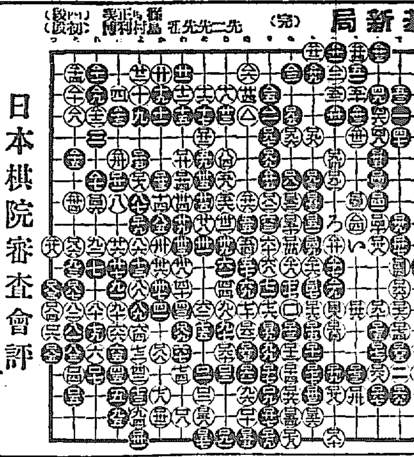

一 二 三 四 五 六 七 八 九 十 十一 十二 十三 十四 十五 十六 十七 十八

日本棋院審査會評

白「六」「八」は趣向と見るべきも利と棋勢を急にする嫌ひありて賛し難い。「六」の手にて「六六」に掛るとか或は「八」の手にて「九」に尖むなど他の手段を求めたい。

白「二八」は打過ぎである。「二八」にて「一元」に少むが穩である。「四五」までの結果は黑の有利である。

黑「四七」は「五五」にて二子を提り白「四七」の時更らに手を拔きて「六五」に提り切るが直截簡明にして最も要を得てゐる。

白「六四」と飛ぶ手順となり以下「九六」まで更も角も白は局面の展開を計り得たと言つてよい。

白「一〇四」「一〇六」は味を消すもの、打たぬがよい。

白「一一八」は只「一二〇」に頂ける手筋である。

白「一三四」は「一三六」に飛び黑「一三四」ならば「一三五」に伸びる處であらう。

されば黑「一三五」は好點ではあるがこれをまづ「一七一」に打つて、此方面の白に肉迫するが一層適切で勝敗はその間自ら決し得たであらう。

黑「一三七」或は「一四五」等の手にて「一五五」の綿ねを先手に利かして、後に白よりの「一五四」の手段を封じておくがよい。白「一六六」を以つて「一六七」に圖じておけば無事に「持」となるのであるがかく強行に打つた爲その「一九一」までとなつて攻め合ひは黑の一手勝となつたのである。

黑「二〇三」は敗着「二〇四」に截り白「い」黑「ろ」白「一〇三」となつた時「二〇七」に打つて居れば白より「二一六」に截斷される手を防ぐことが出來たのであつた。

讀者らん

▲府營バスにお願ひする光熙門方面より龍山行きは午前八時から同三十分頃まで一臺通るか通らぬ位だ又午後龍山驛前に六七臺ストップしてゐる。もつと便利に操車出來ぬものか主任殿如何(同數券生)

▲去る三日奬忠壇にて可愛い御子供さん御連れの御方あの時の寫眞不出來ながら出來てをります差上げたうございます御立寄り下さるか御所御知らせ下さい　茶屋町賀茂(副都專修學校内)

▲二十三才の酷暑者御使ひ下さい(困者)▲二十三才・獨身女中に中年、十九の青年御使ひ下さい(求食生)▲父兄代表者殿の御使せの如く各父兄が受持先生にまるで親爭でもするやうに進物なさるが、そのことは小供達までよく知つてゐるやうです。父兄方に行きましても進物した父兄の方には態度の違ふのがよく目に立ちます。前途ある純眞な小供にこんなことを知らせるのは嫌應きことゝ存じます。師弟の禮として心からなる進物はいゝとしても、むやみに金高の物をされてはわれくは實に困ります。皆々樣の御意見を御伺ひ致したう存じます(愚な母より)▲府内太平通り一丁目裏時計店は實に不親切極まりかつ傲慢で約束をあんまり破り過ぎて困る、もう少し客の接待方法を變更したらどうだらう(面倒生)▲父を訪ねる龍山の嶺樓、御住所姓名を高信係まで御通知下さい(係)

出版界

▼ボトナム(四月號)小泉多三氏のボトナムの道、歌作と批評など讀むべき項目山積詩界に於ける地位全く確定したといへる表紙繪に堅山坦君の出張し居るは異彩とすべし(東京京橋區ボトナム社四十錢)

▼宮(四月號)特朝新興詩人二十人集と號し内野健兒君の編輯ぶり依然としてあざやかだけだし新興詩人の作の傾向を知らんとせば是非一讀を要するものである(東京市外野方町新井四三〇廿錢)

▼川柳人(四月號)相變らず血まみれの酒鬪だが中んづくこの號には井上劍二氏の和田天民子に與ふが朝鮮人として興味をひいてゐる川柳三昧と川柳人との白兵戰はこれから始まるではなからうか和田さんはいそがしい人だから劍餘暇がないかも知らぬけれど(東京市外杉並村馬橋五四七柳樽寺川柳會三十錢)

▼新詩人(四月號)正富汪洋氏の主盟ぶりいよくあざやかにしてその編輯ますく老巧となりつつある短歌にも面白いものが少からぬ(東京府下代々幡富ケ谷一四五五その社二十錢)

▼露亞時報(四月)ハルビン商品陳列館五十錢

▼國立公園(三月)國立公園の選定とその經營(氏原作藏)國立公園と社寺境内(木鄕高德)その他(内務省衛生局國立公園協會五十錢)

▼わしが國さ(二〇號)宮城縣仙臺協賛會十錢

大正館

十日封切超特別大興行 成風堂々轄を並べて大松竹映畫の華々しき封切です

蒲田撮影所一九三〇年型代表的スポーツ映畫 監督 佐々木恒次郎 撮影 猪飼助太郎 撮影 川崎弘子 吉川英蘭 坂本武 主演 西尾佳雄 監督 長井信一 撮影

スポーツ精神 七卷

少年以ッ愛はる一青年が赤手空拳を以て浮世を渡らうとする現代少年に與ふる好個の良き一篇

特作時代映畫 松竹キネマ提供 阪妻プロ本格超大作 原作監督 東隆史 撮影 片岡清 主演 阪東妻三郎 生の大巨篇

裏切義十郎 十卷

正義に興して可憐なる情な人世にも努めど所無し最後は彼の裏切者と呼ばる思想に觸れた物語

松竹キネマ蒲田創立十週年記念 世界的大映畫 陸軍省後援・絶讚の驚異高き「進軍」一萬呎 鈴木傳明 田中絹代 高田稔 主演 牛原虚彦監督 ……

東亞倶樂部

十日より封切東亞が放つ三大巨篇 下加茂作品 小松靜子 春日清 中村琴之助 羅門光三郎 …… 高 大作

山の王者

エ・ナイテッド・アーチスツ社大作 監督 ジョン・ピータ・バリモア氏主演 名優ジョン・バリモア氏主演 カミラ・ホルン嬢共演 ヴイクター・ヴアルコン氏

愛し合ふ男女が互に思はぬ入々に結婚して表面和な月日を送つたが一夜山は荒れた人の世の雪へ合んで嵐を惹き荒れるたアルプスの峰々を背景に山に生きる純情な乙女と乙女との物語り、而もジョンバリモア氏のベビッチ氏の名演技と巨匠エルンスト・ルビッチの演技の完成せる名篇

東亞キネマ特作 原作 岩藤隆司 監督 中山平兵衛 片岡左衞門・小坂照子 主演 楠武夫 助演

中央館

マキノキネマ

十日より特選三大名篇陣 大讀者の絶對的に優秀映畫を揃へて春季大衆料金大人三十錢小人二十錢

クレセント・ピクチユアース映畫 ロバート・レイ氏監督 アル・アラン・ヘール氏主演 クリントン・おひげの大將 全六卷

マキノプロダクション春季超特作 現代劇 原作 並作 詞 長田幹彦氏 監督 金森萬象 ビクター・レコード吹込 佐々紅華 作曲

祇園小唄 全六卷

一流藝妓舞妓應援出助

三木稔 撮影 マキノ正博 並木鏡太郎 共同監督 マキノ 日活所 時代劇 原作 山上伊太郎 …… 脚色 …… 撮影 ……

大衆時代劇 人斬伊太郎 全十卷

谷崎十郎 大林梅子 主演 阪東三右衞門 松浦築枝 市川米十郎 金子新 川島浩 中村東之助 外マキノキネマオールスター

天人お駒 監督 ……

時代劇 片岡左衞門 小坂照子 主演 楠武夫 助演

妖婦お駒は情夫軍八が妹お絹等より仇敵と狙はれて居るのを知つて皮肉な運命に苦悶したが遂にお駒け身を捨てゝ軍八を殺した

現代劇 小川國松、千種百合子 主演

麓の道

東亞キネマ特作

行きます麓の道を、山の小驛は朝もやい、こだまやまびこ轍の音よ、馬車は……

浪花館

四月十一日より 松竹合名社專屬 現代萬歳界の大王

山村秀丸一行 其の他三十名出演

主なる演題 ▲滑稽萬歳 ▲劍戲萬歳 ▲名古屋萬歳 ▲道樂萬歳 ▲大曲技 ▲家庭似萬歳 ▲高級浪曲 ▲大曲 ▲珍藝物眞似 ▲落語手踊 ▲東京落語 ▲踊 ▲江戸手踊 ▲中華民國人萬歳 ▲戸曲手踊 ▲所作事 ▲小原節 ▲舞踊 ▲金山踊 ▲新物 ▲江 ▲出演

東萊溫泉場

東萊館

電話長二八番

新館落成 温泉御旅館 清楚閑靜 ●内湯設備完備

大印 滋養糖

乳兒榮養料 —牛乳榮養の必需品—

○大印滋養糖は牛乳の成分を補充して母乳と同じ榮養價にするものです

○牛乳やコナミルクでお兒樣をお育ての時この滋養糖を入れて與へられゝば榮養不良や胃腸病にかゝる憂なく健全な發育を續けられます

◇藥店食料品店にて販賣 ◇說明書贈呈 ◇にせ物有犬印に御注意

發賣元 會社 和光堂 東京市神田區鍛冶町九 大阪市東區南久太郎町

●犬印と和光堂製に御留意

始政廿週年記念 朝鮮大博覽會 名譽金牌 高級銘酒

朝鮮酒造株式會社醸

最も雄辯にその品質の優良を語る

盛の業界に斯界の名聲

淋病新藥

トリート

1930年 スピート 萬能 時代!!!

一、スピート療法

不治の難症とまで喚ぜられた淋病も現代では完全に急速力療法が可能になつた。全くトリートの出現は淋界に一新紀元を劃したのである。今や數百萬實驗者の驚嘆隨喜の讃辭を浴び全世界の淋菌撲滅を標的に驀進してゐる。

一、安全地帶

トリートを用ひてリン病を治療した後は再發の心配はない。それは根本的に淋菌を除去一掃するからである。往々スピート療法には危險が伴ふ憾みはあるが、トリートに依る淋病スピート療法には絶對に無危險である。即ち胃腸腎臟障害絶無であるから安心して用ひられよ。

一、結言

淋病治療界に一〇〇%の成績を保持してゐるものはトリートより外にはない。

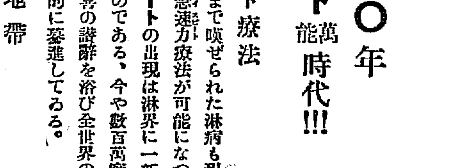

藥價 重症用特製 三圓、五圓、十圓 輕症用 一圓、二圓

本舖 大阪市堂島 高橋盛大堂 振替大阪二五〇〇番

濕布に優る

エキシカ及びホスピン合併新製品

エキホス

エキホスは1回の塗布にて12—24時間効力を持續す

咽喉カタル、扁桃腺炎 神經痛、ロイマチス 肺炎、肋膜炎、腰痛 打撲傷、肩凝り、火傷

エキホスを塗布すれば、局所の血液循環をよくし、速かに充血疼痛を輕減し、腫脹を去り、滲出血を吸收す。濕布の如き不快さ不便なし。

100瓦(四五錢) 250瓦(九〇錢) 500瓦(一圓五〇) 1000瓦(二圓五〇)

(全國の知名藥店に販賣す)

發賣元 株式會社 武田長兵衞商店 株式會社 鹽野義商店

製造元 二巴合名會社 (大阪市東區道修町)

30—313 (NS)

尼ケ崎汽船仁川出帆

群山、木浦、阪神 正生丸 月 日

群山、阪神 伏見丸 四月 日

群山、木浦、阪神 赤城丸 四月 日

群山、阪神 玉榮丸 四月 日

群山、阪神 百福丸 四月十一日

群山、木浦、阪神 神代丸 月 日

尼ヶ崎汽船部仁川代理店 高杉回漕部 仁川海岸町(電話五九番)

嶋谷汽船仁川出帆

○右諸地(天津、大連、鎭南浦、仁川、群山、木浦、釜山、城津、元山、清津、雄基、新潟、敦賀、伏木、新潟(臨時)、函館、小樽、大泊、室蘭、三陸時)、釧路、根室、

○各船共總噸數二千噸以上無線電信ヲ設備シテ荷客船ニ有之

大連天津直行(大連汽船大連航路接續)

仁川發

大連丸 四月十一日 未明
成海丸 四月 日 未明
長成丸 月 日 未明
寧朝丸 月 日 未明

裏日本北海道行(釜山、木浦、群山經由)

樺太

鎭南浦發

朝鮮海丸 四月十六日 午後
大成丸 四月 日 午後
長成丸 月 日 午後
御影丸 月 日 午後

代理店 三和町 日鮮海運出張所

仁川發

朝鮮丸 四月十七日 午後
大成丸 四月 日 午後
長成丸 月 日 午後
御影丸 月 日 午後

代理店 本町四 日鮮海運株式會社

○各船共三千噸級貨物客船ニシテ無電装置アリ

嶋谷汽船株式會社出張所

國 森信汽船所出帆

延安線(毎日往復)
富里浦線(隔日往復)
南陽島線(隔日往復)
牙山屯浦線(月六回往復)
院浦線(月八回往復)
唐津線(月十二回往復)
瑞山線(月六回往復)

細細荷物其他各沿岸行帆船荷物ハ乙本社回漕部ヘ御利用ヲ

仁川驛前(電話一六三番)

森信汽船株式會社

帆定期表中日附ハ出帆日

大阪商船汽船出帆

●神戶、大阪行(群山、木浦經由) 仁川出帆

豐州丸 四月 日
東天丸 月 日
天津丸 月 日
小野丸 月 日
十二丸 月 日
福州丸 月 日
名古屋、清水、横濱、東京行 四月 日
△ひどり丸 月 日
△鋼山丸 月 日
△雲南丸 月 日

●大連行 東丸 四月八日
●長崎、鹿兒島、三角行 東丸 四月十四日 前九時

元山出帆

●濟州、雄基行 十八小野丸 四月 日
●釜山、門司、宇品、神戶、大阪行 山東丸 四月 日 時

內地各港出帆主要航路

●歐洲行毎月一回 ●南米行毎月一回 ●濠洲行毎月一回 ●北米行毎月二回 ●南洋行二週一回 ●孟買行毎月一回 ●中米行毎月一回 ●亞弗利加行毎月一回

◎御注意は船客御斷 大阪商船株式會社 仁川支店 電話一一〇・二一番

京城代理店 國際運輸株式會社 仁川本町一丁目 電話一九〇・二一七

專屬仲次 仁川港町六 電話二一〇 田組 四支店

專屬荷扱 電話七二三 四

辰馬汽船仁川出帆

馬山丸 四月十四日 阪神
大辰丸 月 日 宇和島、尾道、阪神
春日丸 月 日 尾道、阪神
長春丸 四月十二日 清水、名古屋、阪神
永代丸 月 日 門司、尾道、芝浦

仁川代理店 仁川本町四丁目

朝日組回漕部

電話五二九・六四番 專用電話六八二番
荷役所 電話五一一・六番

日本郵船出帆

歐洲行 鹿島丸 四月二十一日
門司行 神戶門司 四月二十四日
桑港行 立神丸 四月二十六日
濠洲行 安藝丸 四月五日
(四月二十七日)

右之外各地共臨時船ヲ配致シ船腹ノ選擇ヲ取計ヒ居候

朝鮮汽船出帆廣告

釜山出帆 扱店釜山本店

麗水行(急行) 毎日午前十時半
麗水行 各港寄港 毎日午後一時
木浦行 各港寄港 毎日午後八時
馬山行 各港寄港 毎日午前九時半
統營行(急行) 毎日午前一時半
浦項行 各港寄港 毎日午後十一時
方魚津行 各港寄港 毎日午前九時半

木浦出帆 扱店木浦支店

釜山行 各港寄港 毎日午後八時

朝鮮郵船株式會社 本店 京城南大門通り 電話(本局)四九五・四六〇 本局一一七・九八四 大倉町 長 三八四 大海岸通 長 三五一 元山支店 海岸町 國際通運 電 本一七九・三二〇 仁川出張所 京城代理店 國際運輸會社

仁川汽船出帆

濟州行 直行 毎日出帆
延安行 草芝、甲串、鐵山、星湖
仙甲行 姑舌浦、仁士里、日出帆
德積行 瑞山、富里浦
靈島行 毎月二十日以上出帆
唐津行 毎月八回以上出帆
外浦行 江華島、喬桐、四十回以上出帆
馬山行 大阜島(水原郡) 毎月十回以上出帆

各沿岸行帆船貨物取扱 仁川府本町四丁目 荷物取扱部 回漕部

仁川汽船株式會社 電話 一〇五・六八〇番

仁川出帆 代理店 國際通運支店

東京行 長詩山丸 四月一 日
大阪行 漢江丸 四月一四日
長崎、三角、鹿兒島行 鎭南丸 四月二四日
木浦行 昌原丸 四月二一日
濟州行 こはくた丸 / かふ丸 毎日午前九時半
鎭南浦行 丞德丸 四月一六日
鎭南浦、大連青島行 會寧丸 四月一五日
釜山上海行 平安丸 四月三〇日
鎭南浦大連行 咸鏡丸 四月一八日

木浦出帆 代理店 國際通運木浦支店

東京行 天安丸 四月一四日
大阪行 漢江丸 四月一六日
濟州島行 海州丸 四月一三日
多島海行 統營丸 四月二一日
仁川行 昌原丸 四月一七日
釜山上海行 平安丸 四月一五日

釜山出帆 取扱店 大池回漕店

東京西鮮經由 天安丸 四月一六日
東京北鮮經由 長白山丸 五月九日
大阪西鮮經由 釜山丸 四月一六日
大阪北鮮經由 漢江丸 四月一八日
長崎、三角、鹿兒島行 鎭南丸 四月二七日
北鮮行 第江丸 四月一五日
浦項行 淸津丸 四月一五日
上海行 平安丸 四月一七日
濟州島行 慶城丸 四月一四日
江原道行 忠清丸 四月一五日
濟州島大阪行 鏡城丸 四月一三日
宇品大阪行 立神丸 四月一八日
淸津元山直行 立神丸 四月二七日

元山出帆 代理店 國際通運支店

東京行 長白山丸 五月七日
大阪行 釜山丸 四月一四日
沿岸經由 櫻島丸 四月一九日
江原道行 白頭山丸 四月一四日
鬱陵島行 雄基丸 四月一四日
北鮮行 第江丸 四月一八日
浦項行 淸津丸 四月一七日
宇品大阪行 立神丸 四月一六日
淸津直行 立神丸 四月二九日

國 定期出帆朝鮮郵船

朝鮮博多航路(博多行)

慶州丸 四月一九日 新義州發 西鮮各港經由博多行

櫻島丸 四月一四日 雄基發 北鮮各港經由博多行

淸津雄基通路船 濟州丸

淸津發 毎日 正午十二時
雄基着 同日 午後六時四十分
雄基發 毎日 午後十一時
淸津着 翌日 午後五時四十分
定休日 一日、十一日、廿一日